

BAB III

GAMBARAN UMUM LOKASI PENELITIAN

A. Sejarah Desa Marindal 1

Desa Marindal I terletak di Kecamatan Patumbak, Kabupaten Deli Serdang, Sumatera Utara, dan memiliki sejarah yang panjang dan kaya. Desa ini memiliki akar sejarah yang kuat, berawal dari pemukiman awal yang dibentuk pada masa kolonial Belanda. Pada awal abad ke-20, kawasan ini mulai dihuni oleh masyarakat yang sebagian besar merupakan pendatang dari berbagai daerah, yang mencari tanah subur untuk pertanian dan tempat tinggal.

Pada periode awal pembentukannya, Desa Marindal I dikenal sebagai daerah agraris dengan ekonomi yang sangat bergantung pada pertanian, terutama tanaman padi dan palawija. Masyarakat desa pada waktu itu memanfaatkan tanah yang subur untuk bercocok tanam, sementara kehidupan sosial dan budaya mereka sangat dipengaruhi oleh tradisi lokal serta interaksi dengan komunitas sekitarnya.

Seiring berjalannya waktu, desa ini mengalami perubahan signifikan, terutama selama periode pasca-independensi Indonesia. Pembangunan infrastruktur, seperti jalan dan fasilitas publik, mulai dilakukan untuk meningkatkan kualitas hidup masyarakat dan mempermudah akses ke area lain. Pembangunan ini turut mendorong pertumbuhan ekonomi lokal dan menarik pendatang baru, yang membawa berbagai perubahan dalam struktur sosial dan ekonomi desa.

Desa Marindal I terletak di Kecamatan Patumbak, Kabupaten Deli Serdang, Provinsi Sumatera Utara, Indonesia. Secara geografis, desa ini berada di bagian utara Pulau Sumatera dan berbatasan langsung dengan beberapa desa lainnya disekitarnya. Letaknya yang strategis di jalur utama menuju pusat kota Medan menjadikannya sebagai titik penting dalam

jaringan transportasi dan perdagangan lokal. Desa ini dikelilingi oleh lahan pertanian yang subur, dengan topografi yang sebagian besar datar hingga sedikit bergelombang, serta dikelilingi oleh hutan dan area perairan yang mendukung aktivitas pertanian dan kehidupan masyarakat sehari-hari.

Dalam beberapa dekade terakhir, Desa Marindal I terus berkembang dengan adanya berbagai program pembangunan yang difokuskan pada peningkatan kesejahteraan masyarakat. Pemerintah desa, bersama dengan lembaga-lembaga terkait, aktif mengembangkan sektor pertanian, pendidikan, dan kesehatan untuk memastikan kemajuan yang berkelanjutan. Perubahan ini juga disertai dengan upaya pelestarian budaya lokal agar identitas desa tetap terjaga di tengah arus modernisasi.

Saat ini Desa Marindal I menjadi salah satu desa yang menunjukkan kemajuan dalam pengelolaan sumber daya dan pembangunan komunitas. Dengan dukungan dari pemerintah daerah dan partisipasi aktif masyarakat, desa ini terus berusaha untuk meningkatkan kualitas hidup penduduknya dan menjadi contoh keberhasilan dalam pengembangan desa di Kabupaten Deli Serdang. Sejarah panjang dan dinamika perkembangan desa ini mencerminkan tekad dan semangat komunitasnya untuk terus maju dan berkembang.

UNIVERSITAS ISLAM NEGERI
B. Visi dan Misi
SUMATERA UTARA MEDAN

Visi:

“Desa Yang Maju Dan Sejahtera Dengan Masyarakatnya Yang Religious Dan Rukun Dalam Kebhinekaan”

Misi:

1. Meningkatkan kualitas sumber daya manusia yang kompeten dan berdaya saing, yang dapat memanfaatkan ilmu pengetahuan dan teknologi secara efektif.

2. Meningkatkan kesejahteraan serta kemandirian dengan memperkuat struktur ekonomi yang solid berdasarkan keunggulan kompetitif.
3. Mengembangkan sarana dan prasarana yang mendukung pertumbuhan ekonomi dengan memperhatikan kebijakan tata ruang dan aspek lingkungan.
4. Memperbaiki kehidupan masyarakat yang religius, budaya, dan berakhlak mulia, berdasarkan iman kepada Tuhan Yang Maha Esa, serta memelihara kerukunan, ketentraman, dan ketertiban.
5. Meningkatkan profesionalisme aparatur pemerintah untuk menciptakan tata pemerintahan yang baik dan bersih (good & clean governance) yang memiliki wibawa dan tanggung jawab.

C. Kondisi Geografis

Desa Marindal-I terletak di sebelah barat Kota Medan. Jarak desa ini ke ibu kota kecamatan, Patumbak, adalah sekitar 2 km, sedangkan jarak ke kantor Bupati Deli Serdang sekitar 30 km dan jarak ke ibu kota provinsi sekitar 4 km. Secara geografis, desa Marindal-I memiliki batas-batas sebagai berikut:

1. Di sebelah utara, desa Marindal-I berbatasan dengan Kelurahan Harjosari II di Kecamatan Medan Amplas, Kota Medan.
2. Di sebelah selatan, desa ini berbatasan dengan Desa Sigara-gara di Kecamatan Deli Tua.
3. Di sebelah timur, desa Marindal-I berbatasan dengan Desa Patumbak Kampung.
4. Di sebelah barat, desa ini berbatasan dengan Desa Kedai Durian, Desa Suka Makmur, dan Kelurahan Deli Tua.

Desa Marindal-I memiliki luas area sebesar 8,10 km² (810 hektar) yang terbagi menjadi 12 dusun. Dusun yang memiliki luas terbesar adalah Dusun I dengan luas mencapai 130 hektar, sementara Dusun II merupakan yang terkecil dengan luas 20 hektar. Berdasarkan jumlah penduduk, Dusun II

memiliki populasi terkecil dengan sekitar 200 kepala keluarga (KK), sedangkan Dusun I adalah yang paling padat dengan sekitar 500 KK. Desa Marindal-I mengalami iklim tropis seperti umumnya di Indonesia, dengan suhu udara yang tinggi sepanjang tahun, berkisar antara 25 hingga 32°C.

Desa Marindal-I mengalami dua musim yang khas, yaitu musim kemarau dan musim penghujan, yang secara signifikan mempengaruhi pola kehidupan dan aktivitas masyarakat. Musim kemarau biasanya berlangsung selama beberapa bulan dengan curah hujan yang sangat rendah, menyebabkan kondisi tanah menjadi kering dan berdebu.

Menurut catatan Stasiun Geofisika Deli Serdang, pada tahun 2022, kondisi iklim di wilayah Desa Marindal-I menunjukkan pola yang khas dengan fluktuasi signifikan antara musim kemarau dan penghujan. Data menunjukkan bahwa selama musim kemarau, curah hujan menurun drastis, dengan rata-rata curah hujan bulanan yang jauh di bawah normal, yang mempengaruhi ketersediaan air dan produktivitas pertanian.

D. Struktur Pemerintahan Desa Marindal I

Pemerintahan Desa Marindal-I Kecamatan Patumbak Kabupaten Deli Serdang memiliki struktur yang mirip dengan desa-desa lain di sekitarnya, namun dengan keunikan dalam pelaksanaan dan pengelolaan pemerintahan desa. Dipimpin oleh seorang Kepala Desa yang terpilih melalui Pemilihan Kepala Desa (Pilkades) yang dilaksanakan secara langsung dengan prinsip demokrasi, sistem ini memastikan bahwa pemimpin desa dipilih secara transparan dan representatif oleh masyarakat setempat. Kepala Desa, yang memahami dan berpengalaman dalam administrasi pemerintahan desa, bertanggung jawab atas pengelolaan dan pembangunan desa. Struktur perangkat desa melibatkan berbagai jabatan penting seperti Sekretaris Desa, Kepala Dusun, dan staf administratif lainnya, yang bekerja sama untuk melaksanakan program-program pembangunan, layanan publik, dan kebijakan yang bertujuan meningkatkan kesejahteraan masyarakat. Sistem

ini mendukung partisipasi aktif warga dalam proses pengambilan keputusan, memastikan bahwa kebutuhan dan aspirasi masyarakat dipertimbangkan dalam setiap kebijakan dan tindakan pemerintah desa.

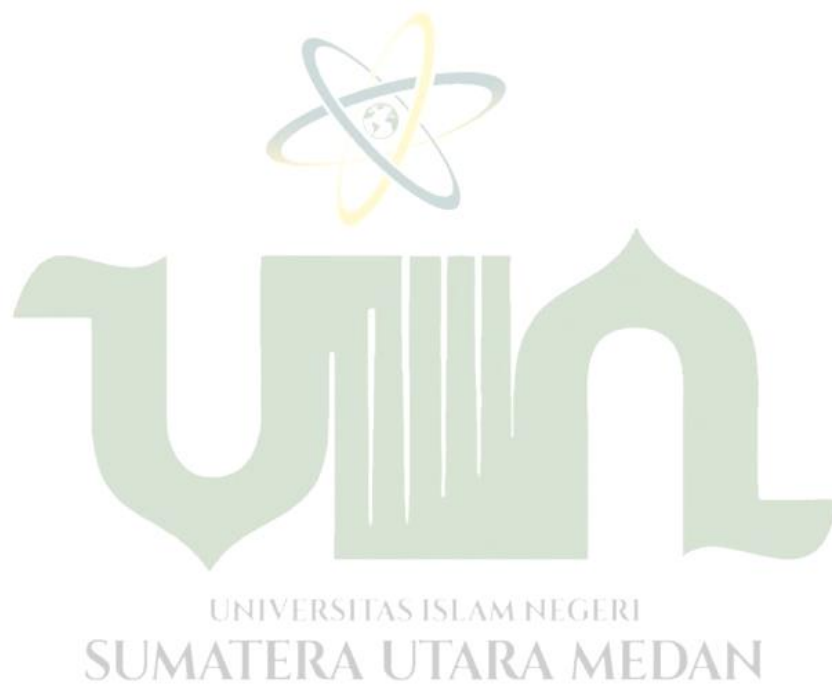

Tabel 3. 1 Struktur Organisasi Pemerintahan Desa Marindal-I Kecamatan Patumbak

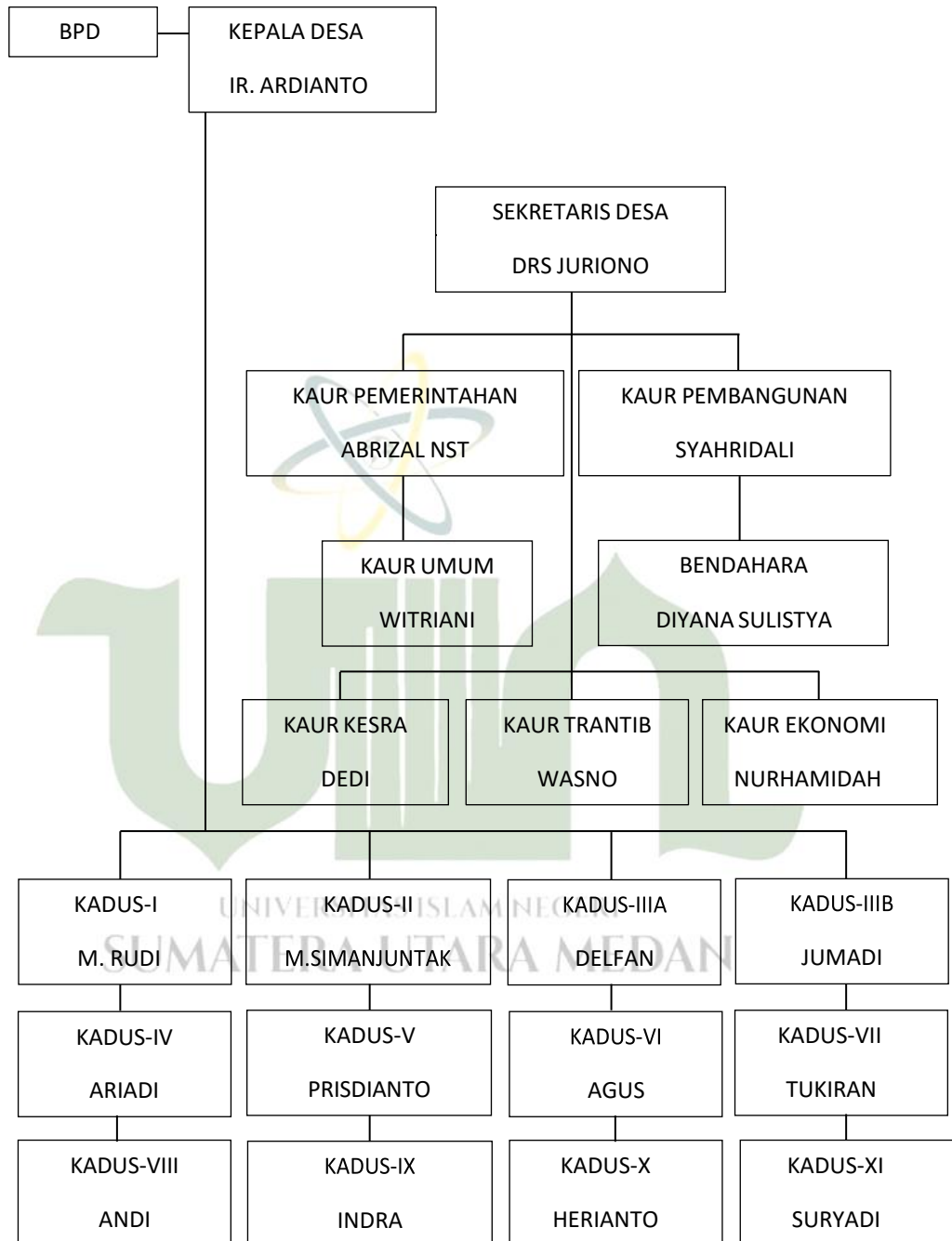

Sumber: Kantor Kepala Desa Marindal-1

Tabel 3. 2 Struktur Badan Permusyawaratan Desa Marindal-I Kecamatan Patumbak

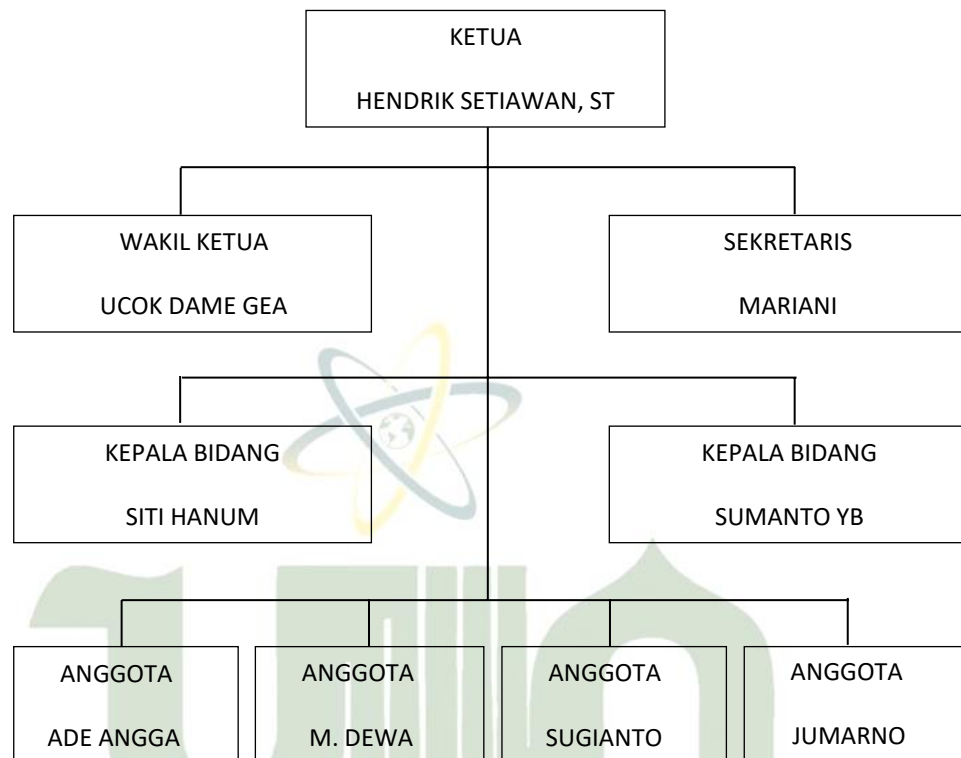

Sumber: Kantor Kepala Desa Marindal-I