

BAB IV

HASIL PENELITIAN DAN PEMBAHASAN

A. Gambaran Umum

1. Sejarah Koperasi Simpan Pinjam Surya Abadi Mandiri di Desa Medan Krio Kecamatan Medan Sunggal

Jemaah Masjid di Muhammadiyah Medan Krio menjadi inspirasi berdirinya Koperasi Surya Abadi. Beberapa jemaat saat itu berjuang untuk memenuhi kebutuhan anak usia sekolah dan anggota lainnya, sehingga mereka beralih ke rentenir. Beberapa anggota Jama'ah berunding untuk menyelesaikan masalah ini. Dengan bersama-sama membuka sawah untuk ditanami padi, jama'ah menawarkan solusi. Sawah-sawah tersebut dimanfaatkan sebagai tanah kumpul, yaitu tanah tertentu yang disewa oleh perkumpulan bernama Arifin (Alm) yang pengelolaannya diserahkan kepada majelis Cabang Muhammadiyah, sekitar kemudian ia mengisi sebagai cabang Muhammadiyah Medan Krio dari tahun 1990-1995. Dari hasil dua kali panen padi kolektif, Rp. Dari penghimpunan 231.000 itu, berdirilah organisasi bernama "Surya Amanah".

Koperasi khusus jemaah internal Masjid Taqwa Muhammadiyah Medan Krio, pada 1993. Dipinjamkan kepada delapan orang Jama'ah yang membutuhkan, berjumlah 231.000. Setiap jemaah yang menerima pinjaman wajib menyetorkan simpanan pokok sebesar Rp. 3000, dan syarat tabungan bulanan sebesar Rp. 1000.

Pada saat itu adapun pengurus koperasi Surya Amanah:

- Ketua : Arifin (Alm)
- Sekretaris : Harun Atmaja
- Bendahara : Ay Tambunan

Pengurus berubah tahun 1995 dari Arifin (Alm) menjadi Bpk. M.Yunus Batubara yang memiliki aset sebesar Rp. 260.000 dari tahun 1995 sampai tahun 2000. Terakhir, koperasi Surya Amanah terus beroperasi dengan

sukses dari tahun 1995 sampai tahun 1997, ketika asetnya mencapai Rp. 480.000.

Koperasi Surya Amanah dihidupkan kembali pada tahun 1997 dengan nama baru Surya Muhammadiyah. Memiliki modal utama sebesar Rp. 480.000 dan membutuhkan Rp. 5000 pokok dan Rp. 5000 setoran wajib dari setiap anggota baru. 500, untuk tahun 1997 sampai dengan 1999, adalah sebagai berikut:

- Ketua : H. Agus Salim (Alm)
- Sekretaris : Drs. Deli Ginting
- Bendahara : M Kasim

Pemerintahan ini terjadi dari tahun 1997-1999, orang-orang yang berminat bergabung menjadi orang-orang yang membantu, sekitar saat itu orang-orang dari akad telah menghubungi 106 orang dengan dana cadangan yang penting sebesar Rp. 2.985.000, dan Rp ditabung sendiri. Koperasi Surya Muhammadiyah tidak hanya disahkan secara de facto tetapi juga secara sah dengan jumlah anggota sebanyak 13.188.868 orang. Alhasil, koperasi tersebut menjadi badan hukum pada tahun 1999. Pada tanggal 27 April 1999 nama Surya Muhammadiyah setuju secara resmi berbeda dengan Surya Abadi Mandiri Bermanfaat.

2. Letak dan Luas Daerah

Desa Sei Mencirim terletak di Kec. Sunggal terletak sekitar 43 Km dari Toko Serdang Regime dan dari Medan, ibu kota Wilayah Sumatera Utara. Desa Sei Mencirim berada pada ketinggian 20 hingga 22 meter di atas permukaan laut, memiliki suhu rata-rata 27 hingga 32 derajat Celcius, dan memiliki kelembapan 65 hingga 85 persen. Batas wilayah kota Sei diuraikan sebagai berikut:

- a. Sei Semayang dan Medan Krio berbatasan di utara;
- b. Telaga Sari, Pancur Batu, dan Suka Maju berbatasan di selatan;

- c. Medan Krio/Suka Maju berbatasan dengannya di sebelah timur;
- d. Binjai Timur dan Kutalimbaru berbatasan di sebelah barat; dan

Luas wilayah Desa Sei Mencirim dengan keseluruhannya ialah 1083,53 ha (9,78 km²). Padi, jagung, semangka, jambu biji, dan jambu biji putih adalah tanaman umum yang bisa dibudidayakan. Tabel berikut menggambarkan penggunaan lahan Desa Sei Mnecirim :

NO	Jenis Lahan	Luas Ha	Persentasi
1	Perladangan	209,334	19,32
2	Pemukiman	288,5	26,63
3	Kuburan	2.270	0,21
4	Sawah irigasi	178	16,43
5	Sawah tadah hujan	262	24,18
6	Perkebunan negara	125	11,54
7	Lapangan negara	1	0,09
8	Rumah ibadah	1,5	1,14
9	Lainnya	15,926	1,47
JUMLAH		1083,53	100,00

UNIVERSITAS ISLAM NEGERI
SUMATERA UTARA MEDAN
Table 2. Penggunaan Lahan di Desa Sei Mencirim

3. Susunan Badan Pengawas dan Pengurus

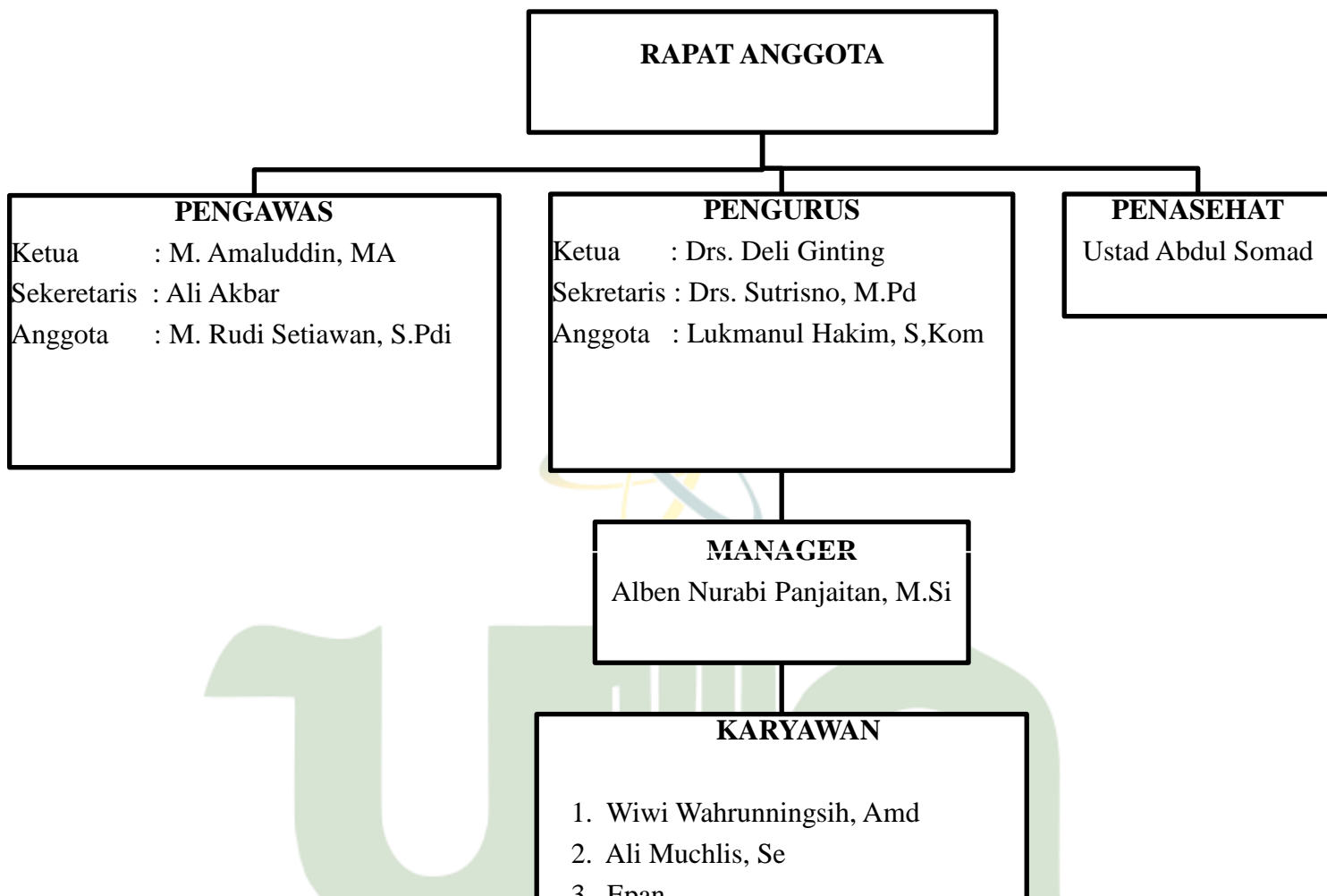

Gambar 1. Strukur Organisasi Koperasi Surya Abadi Mandiri

Adapun karakteristik
Mandiri ialah sebagai berikut

a. Jenis kelamin

Karakteristik anggota dari koperasi surya abadi mandiri umumnya lebih banyak berjenis kelamin perempuan.

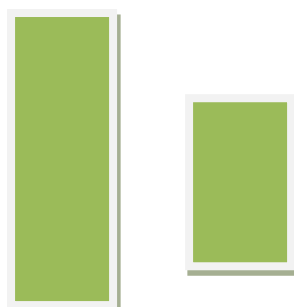

Per Lk

Gambar 2. Karakteristik Jenis Kelamin**b. Usia**

Menurut Sumarwan (2003), usia dapat digolongkan menjadi 3 kelompok yaitu:

1. Usia pertama 25 tahun dengan siklus hidup dewasa lanjut
2. Usia kedua 36 tahun dengan batas siklus hidup separuh baya
3. Usia ketiga 51 tahun dengan termaksud dalam golongan tua dan memiliki tingkat produktivitas yang rendah.

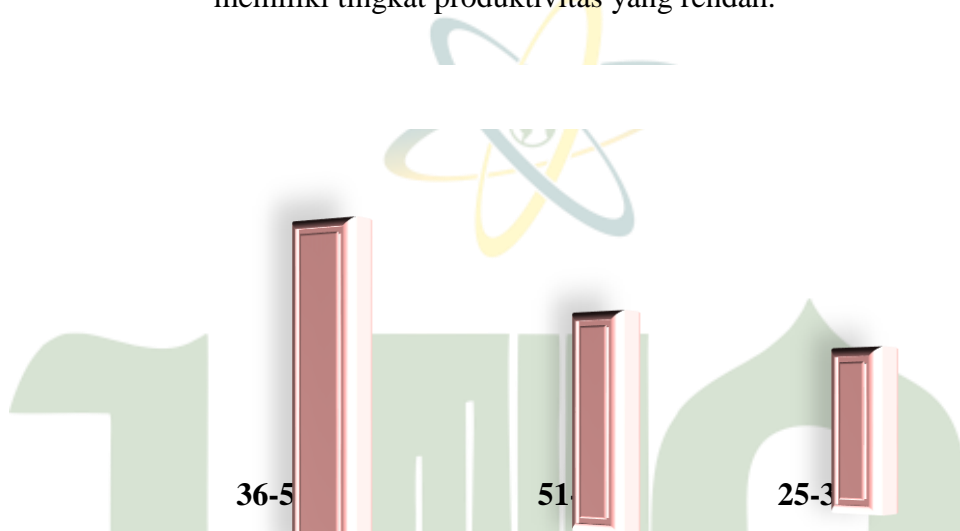

Gambar 3. Karakteristik Anggota Berdasarkan Usia

Pada gambar 3 dapat diketahui bahwa dari jumlah 94 orang anggota sebanyak 54% terdiri dari 51 orang berusia 36-50 tahun, kemudian sebanyak 24% yang terdiri dari 22 orang berusia 51 tahun sampai dengan 65 tahun, dan sebanyak 22% terdiri dari 21 orang berusia 25 tahun sampai dengan 35 tahun.

e. Status Pernikahan

Karakteristik anggota dari koperasi surya abadi mandiri jika dilihat dari status pernikahan menunjukkan bahwa umumnya sebanyak 98% sudah menikah dan 2% belum menikah, dapat kita lihat pada gambar 4.

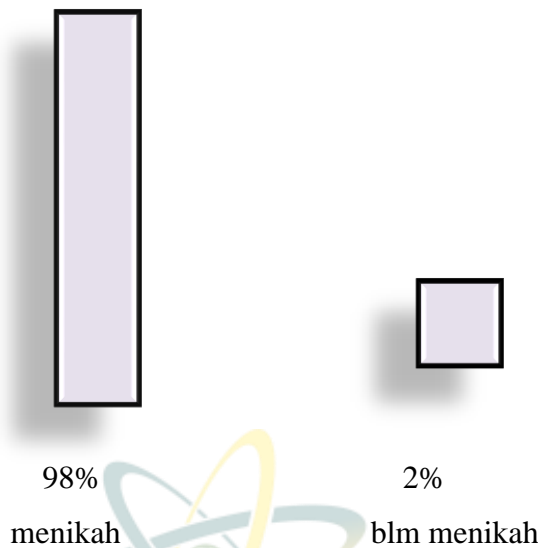

Gambar 4. Status Pernikahan Anggota Koperasi Surya Abadi Mandiri

Pada Gambar 4 di atas dapat dijelaskan bahwa anggota koperasi surya abadi mandiri lebih dominan orang yang sudah menikah, karena biasanya orang yang sudah menikah akan memiliki pola pikir yang lebih dewasa daripada orang yang belum menikah, karena lebih banyak urusan dan perencanaan untuk kedepannya.

f. Pendidikan Terakhir

Karakteristik dari Pendidikan terakhir anggota koperasi surya abadi mandiri menunjukkan bahwa lebih banyak memiliki Pendidikan S1 yang terlihat dari gambar 5.

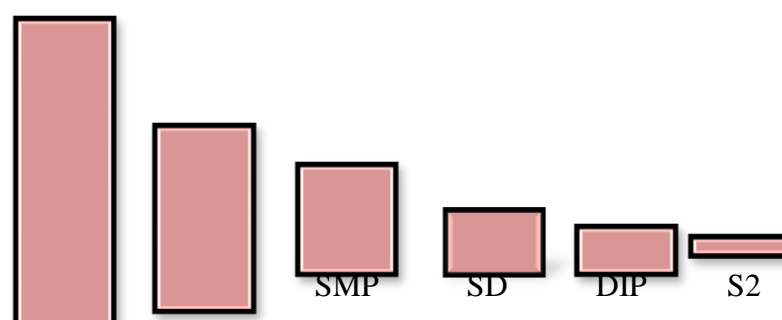

Gambar 5. Jenjang Pendidikan Anggota Koperasi Surya Abadi Mandiri

Pada Gambar 5 dapat dilihat bahwa 94 orang anggota koperasi surya abadi mandiri 13% yang terdiri dari 12 orang memiliki Pendidikan terakhir SD, kemudian 16% yang terdiri dari 15 orang memiliki Pendidikan terakhir SMP, 37% yang terdiri dari 35 orang memiliki Pendidikan terakhir SMA, 4% yang terdiri dari 4 orang memiliki Pendidikan terakhir diploma, dan 26% yang terdiri dari 25 orang memiliki Pendidikan terakhir S1. Adapun 3% lagi yang terdiri dari 3 orang memiliki jenjang Pendidikan terakhir yaitu S2.

g. Rata-rata Pendapatan

Anggota koperasi surya abadi mandiri Sebagian besar memiliki rata-rata pendapatan lebih dari Rp.1000.000 per bulan yang terlihat dari gambar 6.

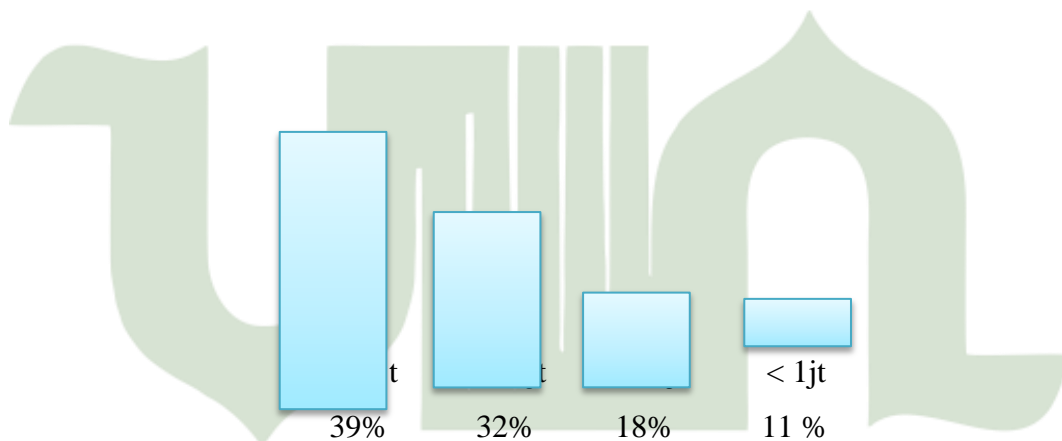

Gambar 6. Rata-Rata Pendapat Anggota KoperasiSurya Abadi Mandiri

Pada Gambar 6 dapat dilihat bahwa rata-rata pendapatan dari 98 orang anggota dari koperasi surya abadi mandiri yaitu ,39% yang terdiri dari 37 orang meraih pendapatan sebesar Rp. 1000.000-2.500.000 per bulan, 32% yang terdiri dari 30 orang meraih pendapatan sebesar Rp. 2.500.000-4.000.000 perbulan, 18% yang terdiri dari 17 orang meraih pendapatan sebesar Rp. 4000.000 per bulan dan 11% yang terdiri dari 10 orang meraih pendapatan sebesar Rp.1000.000 per bulan.

Oleh sebab itu para anggota koperasi surya abadi mandiri menyimpan

dan meminjam agar mendapatkan pelayanan yang maksimal dan baik.

h. Visi dan Misi

a. “Terciptanya kemandirian masyarakat dalam mewujudkan ketahanan

pangan serta peningkatan kesejahteraan pada ekonomi masyarakat di

Desa Sei Mencirim”

b. Misi

1. Menunjang kebersamaan Bersama masyarakat
2. Meniptakan kesejahteraan dan taraf hidup masyarakat di Desa Sei Mencirim
3. Membangun perekonomian masyarakat di bidang perkebunan dan usaha kecil lainnya.
4. Peningkatan sumber daya manusia dan produktif untuk pelatihan pelatihan, penyuluhan dan peningkatan kemampuan masyarakat guna mensejahterakan dan membangun taraf hidup yang baik bagi masyarakat Desa Sei Mencirim Medan Krio.

B. Pembahasan dan Hasil Penelitian

1. Upaya Koperasi Surya Abadi Mandiri dalam Mengembangkan Ekonomi Masyarakat di Desa Sei Mencirim Medan Krio

Koperasi mengandung arti “Kerja sama” Koperasi (*cooperative*) berasal dari kata *co-peration* yang memiliki arti kerja sama. Arti lain dari koperasi ialah *enriques* maknanya memberikan pertolongan satu sama lain atau selalu bergandengan tangan.⁴⁵

Koperasi model pinjaman ini adalah sebuah organisasi yang bekerja di bidang pembuatan modal dengan tabungan yang diperoleh dari tabungan para anggota yang dilakukan dengan terus menerus guna agar dipinjamkan dengan anggota dengan proses yang mudah, murah dan cepat demi untuk

⁴⁵ Arifin Sutio, *Koperasi Teori dan Praktek*, (Jakarta:Erlangga, 2001.) hlm. 15

tujuan produktif dan kesejahteraan.⁴⁶

Menurut Arifin Sito, koperasi simpan pinjam ialah koperasi yang memiliki upaya agar menyetop para anggota terjerat dari terlibatnya pinjaman rentenir yang memiliki bunga yang cukup besar untuk dibayarkan.⁴⁷ Sehingga dapat diartikan bahwa sebuah organisasi yang membantu para anggota meringankan dan mensejahterakan hidup untuk tujuan bersama, Adapun anggota yang bergabung dalam koperasi memiliki posisi yang sama dan tugas yang sama dalam latihan koperasi.

Sebelum mengkaji upaya-upaya yang dilakukan koperasi surya abadi mandiri dalam mengembangkan ekonomi masyarakat desa sei mencirim, terlebih dahulu penulis menjelaskan pemahaman upaya. Pada kamus besar Bahasa Indonesia usaha memiliki arti upaya agar meraih suatu maksud.⁴⁸

Upaya-upaya yang dilakukan Koperasi Surya Abadi Mandiri dalam meningkatkan kesejahteraan ekonomi yaitu:

1. Mengembangkan bidang usaha

Untuk meningkatkan kesejahteraan ekonomi masyarakat Desa Sei Mencirim, Koperasi Surya Abadi Mandiri memberikan pelayanan yang efisien kepada para anggota dengan mengembangkan usaha seperti simpan pinjam, pinjaman modal atau tender. Adapun kegiatan yang paling dominan pada koperasi surya abadi mandiri ini ialah simpan pinjam. Hal ini disebabkan karena masyarakat Desa Sei Mencirim pada umumnya adalah petani dan pedagang yang memang membutuhkan modal demi kelancaran usaha masyarakat. Sehingga beroperasinya koperasi surya abadi di desa sei mencirim sangat berperan penting dalam membantu masyarakat untuk mengembangkan bidang usaha melalui interaksi simpan pinjam.

Berikut ini adalah hasil wawancara dengan Ketua koperasi surya abadi mandiri yaitu Drs. Delli Ginting, mengatakan bahwa:

Masyarakat Desa Sei Mencirim umumnya bergerak di

⁴⁶ Ella Elliyana, *Lembaga Keuangan dan Pasar Modal* (Malang: Ahli Media Press, 2020), hlm. 11.

⁴⁷ *Ibid.*, 12

⁴⁸ Surayin, *Kamus Besar Bahasa Indonesia*, (Bandung: Yarama Widia, 2003), hlm.655

bidang pertanian dan perdagangan, sehingga jika dilihat dari kondisi ini, modal lah yang paling berperan untuk menjadikan usaha-usaha semakin berkembang. Sehingga koperasi yang kita jalankan sekarang inilah upaya kita agar usaha tersebut semakin tumbuh dengan baik dan kita juga dapat mencapai tujuan bersama, yang kita harapkan usaha masyarakat semakin maju, dan koperasi yang kita jalankan juga ikut maju dan semakin berkembang.⁴⁹

Selain itu Koperasi Surya Abadi Mandiri memiliki target dan prosedur dalam peminjaman modal kepada masyarakat Desa Sei Mencirim.

Berdasarkan hasil wawancara dengan ketua pengurus koperasi surya abadi mandiri yaitu Drs. Delli Ginting mengatakan bahwa:

Dalam proses peminjaman di Koperasi Surya Abadi Mandiri memiliki prosedur. Syarat utamanya adalah anggota wajib bergabung dan menabung selama kurang lebih 3 bulan di koperasi ini. Alasannya agar kita saling mendapatkan *feedback* yang baik dengan pengurus dan anggotanya agar mencapai target dan tujuan bersama.⁵⁰

Sesuai dengan SK PAD No. 306/Tahun/2007 tanggal 02 Maret 2007 yang dikelola oleh koperasi ialah simpan pinjam secara konvensional. Pada tahun 2020 koperasi surya abadi mandiri memiliki target penyaluran dana/pinjaman sebanyak Rp.19.000.000.000. dengan adanya jumlah dana tersebut, maka diberlakukan sebagai berikut:

Ketentuan simpan pinjam :

- a. Besar pinjaman sebanyak Rp.50.000.000, lebih tepatnya berdasarkan dari Analisa pengurus dan karyawan.

⁴⁹ Drs. Delli Ginting, Ketua pengurus Koperasi Surya Abadi Mandiri, wawancara 11 Juli 2022.

⁵⁰ Drs.Delli Ginting, Ketua Pengurus Koperasi Surya Abadi Mandiri, Wawancara 11 Juli 2022

- b. Jangka waktu pinjaman maksimal 3 tahun, atau berdasarkan dari analisa pengurus paling lama 5 tahun.
- c. Besar pinjaman yang tidak memiliki agunan sebesar simpanan pokok dan simpanan wajib.
- d. Administrasi pinjaman 1% dari jumlah pinjaman
- e. Pinjaman akan dikenakan biaya asuransi dan akan dihitung dari besar pinjaman, lama waktu pinjaman, usia pada waktu meminjam, dana yang diklaim ialah sebesar sisa pinjaman anggota, peminjaman yang habis masa kontraknya, akan tetapi hutang belum lunas, lalu beliau meninggal dunia sisa hutang wajib ditanggung oleh ahli waris, setiap pinjaman harus patuh dan taat pada aturan asuransi yang telah bekerja sama dengan koperasi.
- f. Bagi anggota baru dapat mengajukan permohonan pinjaman setelah 3 bulan menjadi anggota dengan peminjaman sebanyak Rp.3.000.000
- g. Anggota koperasi yang berusia 68 tahun dapat melakukan peminjaman dengan syarat lama waktu peminjaman maksimal 1 tahun.

2. Merekrut Anggota Yang Kompeten

Upaya yang dilakukan koperasi dalam mensejahterakan ekonomi masyarakat ialah merekrut anggota koperasi yang kompeten. Yang dimaksud dengan anggota koperasi yang kompeten ialah anggota yang memiliki kemampuan, untuk melaksanakan serta menerima pekerjaan yang didasari oleh ilmu pengetahuan, keterampilan dan sikap. Sehingga maksud dari anggota yang kompeten itu adalah anggota yang mengerti, menerima serta memiliki keterampilan dan sikap yang baik.

Koperasi Surya Abadi Mandiri mengupayakan anggota yang ada didalamnya berjiwa bersih dan berkompeten di bidang usahanya sehingga dapat memakmurkan per ekonomian lewat interaksi dari koperasi surya abadi mandiri, serta demi mengembangkan dan memajukan koperasi sehingga dapat meningkatkan kesejahteraan

ekonomi masyarakat Desa Sei Mencirim.

Seperti hasil wawancara peneliti dengan Ketua Pengawas Koperasi Surya Abadi Mandiri M. Amaluddin, Ma, mengatakan:

Pertama sekali kita menjaga hubungan kita dengan baik dengan anggota, karena dengan berhubungan baik, kita dapat dengan mudah berinteraksi dengan anggota, dan si anggota juga akan ikut memberikan saran yang baik kepada calon anggota yang belum bergabung pada koperasi kita. Maka itu sangat dibutuhkan ⁵¹anggota yang memiliki *value* yang baik, seperti memiliki usaha, kepribadian yang baik, dan dapat mematuhi aturan yang berlaku di Koperasi Surya Abadi Mandiri, guna terciptanya suasana yang baik dan kita dapat membangun tujuan bersama, saling memopong dan membantu untuk mensejahterakan ekonomi masyarakat terkhusus masyarakat yang ada di Desa Sei Mencirim.

Dalam proses perekrutan anggota pada koperasi surya abadi mandiri memiliki persyaratan yaitu:

- a. Mempunyai usaha *riel* di bidang UKM yang harus didapatkan dengan surat keterangan dari Kepala Desa sesuai dengan domisili
- b. Bertempat tinggal di Kab. Deli Serdang atau kota binjai
- c. Beragama islam
- d. Mengajukan surat permohonan wajib melampirkan : FC KTP, kartu keluarga, photo berwarna serta photo usaha.
- e. Minimal berusia 17 tahun dan maksimal usia 55 tahun.
- f. Sanggup mematuhi ketentuan dan aturan yang ada dalam koperasi tersebut.
- g. Mengikuti pelatihan yang diadakan di koperasi.
- h. Menyelesaikan uang pendaftaran Rp. 600.000
- i. Menyelesaikan simpanan pokok Rp. 500.000

⁵¹ M. Amaluddin, MA, Ketua Pengawas Koperasi Surya Abadi Mandiri, Wawancara 15 Juli 2022

- j. Menyelesaikan simpanan wajib Rp. 35.000 per bulan
- k. Membayar wakaf tunai minimal 1000 perbulan
- l. Setelah mengikuti pelatihan, jika mengundurkan diri, maka uang pendaftaran akan dikembalikan sebesar Rp. 500.000

Adapun syarat dari pendaftaran dari kebijakan koperasi surya abadi mandiri sedikit rumit, dikarenakan orang yang bergabung kepada koperasi ini ialah individu yang sangat diharapkan berkewajiban dan mampu bekerja sama dengan baik.

Seperti hasil wawancara dengan ketua pengurus M.Amaluddin, mengatakan:

Untuk persyaratan wajib yang harus dipenuhi agar dapat bergabung di koperasi ini memang sedikit lebih rumit. Tujuan kita bukan untuk mempersulit, akan tetapi kita menghindari hal yang memang tidak kita inginkan dikemudian hari. Dan seperti simpanan pokok dan wajib memang dengan jumlah yang lumayan besar itu akan berguna sebagai *asset* dan jaminan dari anggota yang bergabung, jadi itu tidak ada ruginya sama sekali.⁵²

Adapun hasil wawancara dengan anggota koperasi surya abadi mandiri yaitu dengan Bapak Ibrahim Sihombing, mengatakan:

Untuk persyaratan dan proses bergabung menjadi anggota di koperasi ini tidak rumit saya rasa, karna walaupun kita mau memulai pinjaman di bank konvensional misalnya persyaratannya saya rasa lebih ribet dari ini dan kadang pengeluaran peminjamannya menunggu sedikit lama, jadi koperasi ini saya rasa efektif lah dan memudahkan proses peminjaman.⁵³

⁵² M.Amaluddin, MA, Ketua Pengawas Koperasi Surya Abadi Mandiri, Wawancara 15

⁵³ Ibrahim Sihombing, Anggota Koperasi Surya Abadi Mandiri, Wawancara 15 Juli

Jika dipahami dari persyaratan yang telah ditetapkan oleh koperasi surya mandiri bertujuan merekrut anggota yang benar-benar serius untuk bergabung menjadi anggota didalamnya, yang memiliki tujuan yang jelas serta rasa ingin maju.

3. Memberikan Sosialisasi kepada anggota masyarakat

Sosialisasi merupakan proses belajar seorang dari anggota masyarakat guna menerima serta agar anggota masyarakat dapat menyesuaikan diri dengan kebudayaan, adat istiadat serta kebiasaan di lingkungannya.

Adapun dengan diadakan sosialisasi di lingkungan masyarakat memiliki tujuan utama yaitu membentuk kepribadian seseorang yang diperoleh dengan bentuk:

- a. Memberikan keterampilan serta ilmu pengetahuan.
- b. Penyesuaian diri dengan lingkungan.
- c. Pengenalan terhadap aturan atau norma yang berlaku di lingkungan tersebut.

Sosialisasi yang diadakan di lingkungan masyarakat setempat memiliki proses yaitu terbagi dua akan dijelaskan sebagai berikut:

- a. Proses sosialisasi yang memiliki tujuan membentuk kepribadian seseorang adalah proses yang akan berlangsung dan terjadi secara terus menerus.
- b. Untuk penyesuaian diri pada sosialisasi terjadi dengan cara “berangsur-angsur sesuai dengan perkembangan, penambahan pengetahuan, penerimaan individu, terhadap nilai-nilai dan norma yang ada di lingkungan masyarakat setempat dimana kita berada”.⁵⁴

Dari pengertian sosialisasi yang sudah dipaparkan, maka dalam proses simpan pinjam di koperasi surya mandiri ini mengupayakan proses sosialisasi kepada warga setempat. Jika adanya sosialisasi ini, maka warga yang belum bergabung dapat memahami prosedur dan tatacara untuk bergabung, serta

⁵⁴ Joko Untoro, Dkk, *Buku Pintar Pelajaran*, (Jakarta:PT Wahyudi Media 2010), hlm. 358.

mengetahui keuntungan yang didapatkan Ketika bergabung dengan koperasi surya abadi mandiri.

Sosialisasi kepada masyarakat adalah salah satu upaya yang dilakukan oleh pengurus koperasi surya abadi mandiri, sehingga masyarakat yang belum tahu tentang koperasi akan menjadi tahu, dan segera bergabung pada koperasi surya abadi mandiri.

Seperti hasil wawancara dengan ketua pengurus koperasi surya abadi mandiri Drs. Delli Ginting, mengatakan:

Sosialisasi itu adalah upaya kita untuk mengajak masyarakat bergabung menjadi anggota koperasi surya abadi mandiri ini. Biasanya sosialisasi dilakukan oleh rekan kerja kita yang turun ke lapangan, mereka akan menjelaskan dari mulai apa itu koperasi surya abadi mandiri ini, sampai kepada keuntungan yang didapat apabila bergabung didalamnya.⁵⁵

Berdasarkan dari penjelasan dari ketua pengurus koperasi surya abadi mandiri dapat dipahami bahwa untuk meningkatkan partisipasi masyarakat yang akan bergabung dengan koperasi ini memberikan pemahaman itu adalah hal yang sangat penting dilakukan. Selain memberikan pemahaman kepada para masyarakat pengurus koperasi surya abadi mandiri juga melakukannya dengan secara transparan jujur dan terbuka tanpa ada yang ditutup-tutupi. Dengan adanya transparansi kejujuran dan keterbukaan pada pengelolaan koperasi maka keyakinan anggota masyarakat dapat meningkat, sehingga dengan bertambahnya rasa yakin dengan koperasi, mereka tidak akan ragu lagi untuk berpartisipasi dan bergabung dalam koperasi tersebut.

Pada tahun 2010 “koperasi Surya Abadi Mandiri melakukan penurunan tingkat suku bunga pinjaman dari 1,5% menjadi 1% saja, hal ini dilakukan bertujuan untuk partisipasi dan kesejahteraan anggota terus meningkat sebab bunga pinjaman yang

⁵⁵ Drs.Delli Ginting, Ketua Pengurus Koperasi Surya Abadi Mandiri, Wawancara 11 Juli 2022

wajib dibayarkan hanya tinggal 1% saja”.

Seperti hasil wawancara yang dilakukan penulis dengan ibu Mardiah, S.Pdi selaku anggota dari koperasi surya abadi mandiri mengatakan,

Tingkat suku bunga yang wajib dibayarkan disini tidak besar dibandingkan meminjam ditempat lain.

⁵⁶

Hal yang sama juga di kemukakan oleh Buk Nada, SPd.I, selaku anggota koperasi Surya Abadi Mandiri mengatakan,

Saya rasa sangat berperan, karena pada tahap pengenalan kita bisa tau prosedur, persyaratan, keuntungan serta tingkat suku bunga yang perlu dibayarkan. Supaya tidak ada yang ditutupi, dan informasi yang kita peroleh jelas Bunganya sangat rendah, bahkan lebih tinggi disana, apalagi dibandingkan dengan yang datang keliling-keliling, sangat jauh berbedalah Ini hanya 1 persen itu, laginya sudah hasil dari keputusan dirapat. ⁵⁷

Maka dari hasil wawancara yang telah dipaparkan proses sosialisasi berperan penting dalam upaya pengenalan, pemahaman serta sebagai informasi bagi masyarakat yang belum mengetahui seberapa penting koperasi berperan untuk mensejahterakan ekonomi masyarakat Desa Sei Mencirim.

2. Tingkat Kesejahteraan Masyarakat di Desa Medan Krio yang menjadi anggota Koperasi Simpan Pinjam Surya Abadi Mandiri

Peningkatan merupakan cara yang bertujuan untuk meningkatkan suatu usaha. Sehingga dalam artian peningkatan adalah suatu proses yang dapat dihasilkan dari upaya individu untuk menjadi lebih maju

⁵⁶ Mardiah, SPdi, Anggota Koperasi Surya Abadi Mandiri, Wawancara 15 Juli 2022

⁵⁷ Nada, SPdi, Anggota Koperasi Surya Abadi Mandiri, Wawancara 15 Juli 2022

dan lebih baik, Kesejahteraan, sebaliknya, adalah kepuasan, keamanan, kedamaian, dan kemakmuran.

Sejahtera mengacu kepada kehidupan seseorang dengan kondisi yang baik, keadaan individu yang dimana orang yang ada didalamnya dengan keadaan yang Makmur sehat dan damai.⁵⁸

Dari penjelasan yang sudah dipaparkan diatas maka bisa disimpulkan bahwa kesejahteraan hidup adalah harapan dari setiap manusia, sehingga masyarakat yang sejahtera tidak akan tercapai apabila para masyarakatnya hidup dengan keadaan miskin. Oleh sebab itu kemiskinan harus dituntaskan karena kemiskinan adalah bentuk ketidaksejahteraan yang mendeskripsikan suatu keadaan yang sangat kurang dalam pemenuhan kebutuhan ekonomi.

Koperasi Surya Abadi Mandiri sangat membantu masyarakat yang meminjam modal apalagi dari segi pendapatan. Sebab sebelum masyarakat meminjam modal dari KSP pendapatan masyarakat sangat minim kira-kira hanya Rp. 1.000.000 per bulan, akan tetapi meningkat menjadi Rp. 2.000.000 per bulan bahkan lebih dengan adanya usaha dari pinjaman KSP tersebut. Kemudian masyarakat mengatakan bahwa dengan adanya Koperasi Surya Abadi Mandiri sangat membantu kebutuhannya dari segi pembangunan dari mereka yang hanya memiliki usaha kecil-kecilan, sekarang sudah berkembang dengan baik.

Berdasarkan sektor usaha yang dibantu oleh Koperasi Surya Abadi Mandiri seperti :

- a. Perdagangan, khususnya pinjaman modal masyarakat untuk membiayai usaha pedagang.
- b. Industri, yaitu uang muka modal khusus yang diberikan kepada orang-orang pada umumnya untuk mendukung organisasi-organisasi di daerah modern

⁵⁸ Eka Kusuma Ramadhani, Dewi Oktayani(2020), *Pengaruh Unit Simpan Pinjam Terhadap Kesejahteraan Ekonomi Masyarakat Desa*, STIE Bengkalis, JPS, Vol.1, No.2, hlm. 142

- c. Agribisnis, yaitu kredit permodalan khusus yang diberikan kepada daerah setempat untuk mendukung usaha di daerah pertanian.
- d. Peternakan Hewan, khususnya uang muka yang diberikan kepada daerah setempat untuk mendukung usaha di bidang hewan peliharaan.
- e. Layanan, khususnya pinjaman modal publik untuk membiayai bisnis berbasis layanan.

Adapun tujuan dari peminjaman modal tersebut yaitu:

- a. Peminjam menerima pinjaman konsumen untuk menutupi biaya sehari-hari mereka.
- b. Peminjam menerima pinjaman produktif untuk mendanai investasi bisnis dan kebutuhan modal kerja mereka.

Seperti hasil wawancara peneliti dengan ketua pengurus koperasi surya abadi mandiri Drs. Delli Ginting, mengatakan:

Kebanyakan anggota kita meminjam untuk keperluan dalam mengembangkan usaha mereka. Sebagian besar jualan, ada jugak untuk modal berladang karna perlu membeli pupuk. Kita juga memberikan pelayanan yang baik kepada masyarakat seperti visi misi kita memperbaiki ekonomi pada masyarakat yang kurang mampu dengan adanya modal pinjaman masyarakat bisa mengembangkan bidang usahanya. Kita berharap ke depannya yang terbaik lah agar masyarakat yang ada di des aini ekonominya semakin maju.⁵⁹

Porsi kesejahteraan Masyarakat di Desa Medan Krio yang membuat anggota koperasi Surya Abadi Mandiri dapat dikatakan sudah tergolong baik. Karena dengan berperannya koperasi simpan pinjam ini memudahkan masyarakat Desa Medan Krio mengembangkan usaha mereka dengan

⁵⁹ Drs.Delli Ginting, Ketua Pengurus Koperasi Surya Abadi Mandir, Wawancara 11 Juli

bantuan tambahan modal. Kejadian ini dapat diketahui melalui hasil wawancara peneliti dengan anggota koperasi surya abadi mandiri yaitu dengan Bapak Mulyanto:

Saya mulai menabung di koperasi ini mulai tahun 2020, kemudian saya mulai meminjam modal untuk mengembangkan usaha saya yaitu jualan sembako di rumah. Awalnya jualan saya hanya kecil kecilan, saya kembangkan modal saya dari pinjaman koperasi ya alhamdulillah warung saya bisa berkembang dan saya jualan dengan barang-barang yang lengkap. Artinya koperasi ini membantu saya lah dalam mengembangkan usaha saya sampai seperti ini. Dari usaha saya ini alhamdulillahnya anak-anak saya bisa sekolah sampai tamat.⁶⁰

Adapun hasil wawancara penulis dengan Ibu Suliswati, tentang kesejahteraannya menjadi anggota koperasi surya abadi ialah,

Awal mula saya bergabung menjadi anggota koperasi ini, saya mulai jualan pecal keliling itu pakek sepeda, setelah semakin lama saya bergabung di koperasi ini saya memberanikan diri mengambil pinjaman yang lumayan besar untuk saya membeli kereta, karena kan jualan pakek sepeda capek dan gak bisa jauh jauh. Alhamdulillah setelah saya dapat membeli kereta, sekarang saya jualan sudah bisa sampai ke kampung sebelah, kalua untuk kebutuhan hidup sangat cukuplah dari hasil usaha saya ini.⁶¹

Dari hasil wawancara beberapa anggota koperasi Surya Abadi Mandiri menggambarkan bahwa tingkat kesejahteraan masyarakat Desa

⁶⁰ Mulyanto, Anggota Koperasi Surya Abadi Mandiri, Wawancara 20 Juli 2022

⁶¹ Suliswati, Anggota Koperasi Surya Abadi Mandiri, Wawancara 20 Juli 2022

Medan Krio semakin membaik disebabkan adanya peran penting dari koperasi Surya Abadi Mandiri.



UNIVERSITAS ISLAM NEGERI
SUMATERA UTARA MEDAN