

## **BAB IV**

### **HASIL PENELITIAN DAN PEMBAHASAN**

#### **A. Temuan Penelitian**

##### **1 Lembaga Dakwah Kampus Al-Izzah Universitas Islam Negeri Sumatera Utara**

##### **a. Profil Lembaga Dakwah Kampus Al- Izzah Universitas Islam Negeri Sumatera Utara**

---

Sejarah berdirinya LDK Al-Izzah IAIN SU diawali dengan inisiatif beberapa mahasiswa UINSU pada tanggal 8-10 Oktober 1993 membicarakan mengenai pembentukan organisasi dakwah yang berkedudukan di kampus IAIN SU<sup>1</sup>

Pada tanggal 12 Oktober 1993 organisasi dakwah akhirnya berdiri yang pada saat itu bernama FUMA (Forum Ukhuwah Mahasiswa). Pada tanggal 25 November 1994 FUMA resmi menjadi organisasi intra kampus IAIN SU dan setelah itu FUMA berganti nama menjadi Lembaga Dakwah Kampus IAIN SU. Kemudian pada tahun 2007 LDK IAIN SU berganti nama kembali menjadi Lembaga Dakwah Kampus Al-Izzah IAIN SU.

Dalam setiap organisasi, komunitas, lembaga institusi bahkan perusahaan semuanya tentu memiliki lambing atau logo yang kemudian atau logo tersebut menjadi ciri khas komunitas kelompok tertentu. LDK Al-Izzah organisasi di Kampus UIN Sumatera Utara yang meskipun secara structural dibawah naungan Rektor UIN Sumatera Utara, namun juga memiliki logo sendiri yang menjadi identitas bagi organisasinya. Lembaga Dakwah Kampus Al-izzah UINSU memiliki makna lambang yang terdiri dari 10 anak tangga seperti pada gambar berikut ini :

---

<sup>1</sup> <http://ldk-izzahsu.wordprasst.com/p/profil.html>. Diakses pada tanggal 06 Juni 2022.



Gambar. 1 Logo LDK Al-Izzah UIN Sumatera Utara

Lambang LDK Al-Izzah IAIN SU memiliki 10 anak tangga yang memiliki pengertian bahwa inilah tahapan khas yang harus dimiliki kadernya sebagai kekuatan dalam menjadi bagian dari organisasi ini. Kesepuluh anak tangga itu yaitu:

1. Pemahaman yang baik terhadap Islam dan kerja-kerja dakwah (*Al-Fahmu*)
2. Menjadikan keikhlasan sebagai perhiasan dakwah (*Al-Ikhlas*)
3. Selalu melakukan aktivitas nyata dalam dakwah (*Al-Amal*)
4. Bersungguh-sungguh melakukan amal dan selalu merasa dekat kepada Allah SWT (*Al-Jihad*)
5. Siap berkorban demi kepentingan Islam dan dakwah (*At-Tadhiyah*)
6. Taat pada segala peraturan yang berlaku dalam jama'ah (*At-Tha'at*)
7. Teguh pendirian (*Ats-Tsabat*)
8. Melakukan kerja sama yang terpadu dengan berdasarkan prinsip Islam dan tidak berpihak pada kepentingan yang bakhil (*At-Tajarrud*)
9. Menjalin persaudaraan yang shaleh dengan landasan aqidah yang benar (*Al-Ukhuwah*)
10. Memiliki kesetiaan terhadap Islam dan jama'ah (*Ats-Tsiqoh*)

Disamping kesepuluh anak tangga tersebut terdapat juga gambar matahari segi delapan (*Tazkiyatun Nafsi*) yang berarti memiliki aqidah yang shaleh, bersedia dan sanggup mengintropeksi diri sendiri, tidak takut

pada perubahan (*tajdid*), mengutamakan kepentingan dakwah dan memiliki loyalitas kepada Allah SWT, Rasulullah SAW dan jama'ah dakwah.

**b. Visi dan Misi Lembaga Dakwah Kampus Al- Izzah Universitas Islam Negeri Sumatera Utara**

Adapun visi dan misi LDK Al-Izzah antara lain sebagai berikut<sup>2</sup> :

1. Visi

*“Menjadi Lembaga Dakwah Kampus Mandiri dan Profesional dalam Mewujudkan Kampus yang Madani.”*

2. Misi

- a. Mengoptimalkan kader dakwah dengan memiliki kekuatan fisik dan kecakapan intelektual, *skill*, emosional, militansi, dan spritual yang sesuai dengan Al-Qur'an dan As-Sunnah.
- b. Mensinergikan kerja dakwah dengan pemantapan konsolidasi internal yang didukung oleh elemen dakwah kampus, fakultas, individu, maupun lembaga yang mendukung gerak dakwah.
- c. Bersama-sama seluruh unsur dakwah yang ada di IAIN SU untuk membangun kehidupan Islami dan mensyiarkan Islam di lingkungan kampus dan masyarakat.

**c. Struktur Kepengurusan (Biro/Departemen Lembaga Dakwah Kampus Al-Izzah Universitas Islam Negeri Medan**

Struktur organisasi adalah menjadi salah satu faktor dalam melihat dan menentukan bagaimana sistem kerja suatu organisasi. Kemudian dengan mengetahui struktur yang ada akan diketahui bidang dan sub bidang, tupoksi masing-masing dan jalur koordinasi antar bidang dan sub bidang dalam menjalankan tugas dan kewajiban masing-masing. Dan dari hal tersebut dapat diketahui bagaimana ketergantungan dari bidang dengan sub bidang yang lain.

---

<sup>2</sup> *Ibid*

Adapun struktur organisasi LDK Al-Izzah UIN Sumatera Utara adalah sebagai berikut :

***Struktur Kepengurusan (Biro/Departemen) Lembaga Dakwah Kampus Al-Izzah***

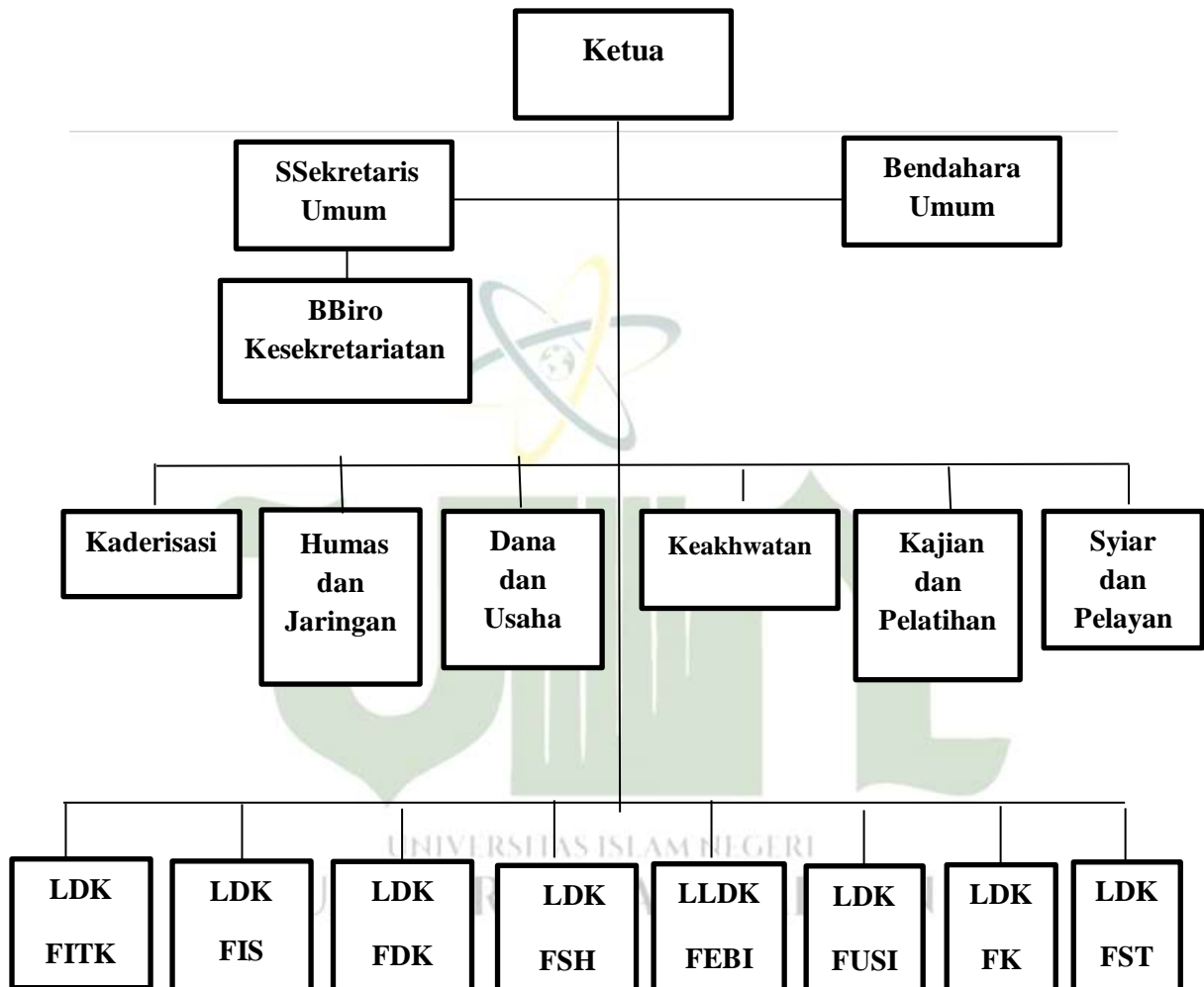

Beberapa struktur kepengurusan (*biro/departemen*) LDK Al-Izzah diantara lain sebagai berikut :

1) Biro Kesekretariatan

Biro Kesekretariatan merupakan pusat informasi data kelembagaan, merawat barang-barang inventaris serta pengadaan inventaris LDK Al-Izzah UINSU.

2) Biro Dana & Usaha

Biro Danus berfungsi sebagai Fund Raising (mencari dana untuk pemasukan keuangan kas LDK) dan Entrepreneurship (menumbuhkan semangat dan jiwa kewirausahaan di kalangan kader LDK).

3) Departemen Kaderisasi

Departemen Kaderisasi memfokuskan untuk peningkatan kualitas dan kuantitas kader, mendukung upaya-upaya pemenuhan karakter pencapaian (muwashofat) kader serta mengarahkan kaderisasi secara terencana, sistematis, terpadu dan berkelanjutan.

4) Departemen Syiar

Departemen Syiar merupakan suatu departemen yang berfungsi mewarnai kampus UIN SU dengan syiar ajaran islam serta melakukan kajian mengenai problematika umat yang berkembang saat ini dan mencari problem solving-nya.

5) Departemen Humas

Departemen hubungan masyarakat berperan sebagai pengelola informasi dan berkomunikasi baik dengan civitas akademika ataupun pihak eksternal kampus.

6) Departemen Keakhwatan

Departemen Keakhwatan merupakan departemen yang berfungsi untuk melakukan perekrutan dan pembinaan di kalangan mahasiswi UIN SU.

## **2 Lembaga Dakwah Kampus Ad-Dakwah Universitas Sumatera Utara**

### **a. Profil Lembaga Dakwah Kampus Ad-Dakwah Universitas Sumatera Utara**

UKMI Ad-Dakwah USU didirikan di Medan, pada tanggal 16 Desember 1995 dan berkedudukan di Masjid Dakwah Kampus USU. Dilihat dari sejarahnya, UKMI Ad-Dakwah merupakan kelanjutan dari sebuah organisasi mahasiswa Islam yang bernama Bina Mahasiswa yang berbasis di

Mesjid Dakwah Kampus USU yang berubah bentuk dan fungsi. Tadinya, organisasi yang dipelopori oleh beberapa mahasiswa muslim USU yang peduli akan perkembangan kehidupan beragama di kampus USU ini hanya berupa kelompok pengajian eksternal kampus semata<sup>33</sup>.

Kegigihan dan keuletan para pelopor pendirinya dalam menegakkan syi'ar Islam berhasil memancing perhatian khusus dari pihak birokrat kampus saat itu. Sehingga lembaga ini pun berubah bentuk, fungsi serta nama menjadi Unit Kegiatan Mahasiswa Islam (UKMI) dengan nama lengkap UKMI Ad-Dakwah USU.



Gambar. 2 Logo LDK Ad-Dakwah Universitas Sumatera Utara

**b. Visi dan Misi Lembaga Dakwah Kampus Ad-Dakwah Universitas Sumatera Utara**

Adapun **visi UKMI Ad-Dakwah USU** adalah:

1) Visi

*“Terbentuknya mahasiswa muslim intelektual bernaafaskan Islam yang merupakan mujahid dakwah untuk mewujudkan masyarakat kampus yang islami”.*

Untuk mewujudkan visi tersebut, maka UKMI Ad-Dakwah berusaha untuk menjalankan misi :

<sup>33</sup> <https://ukmiaddakwah.wordpress.com/departemen-lembaga/>, diakses pada tanggal 06 Juni 2022.

## 2) Misi

“Menjalin ukhuwah, menyebarkan dakwah Islam ke seluruh civitas akademika USU pada khususnya dan masyarakat pada umumnya dengan mengintegrasikan zikir, fikir dan amal soleh”.

**c. Struktur Kepengurusan (Biro/Departemen Lembaga Dakwah Kampus Ad-Dakwah Universitas Sumatera Utara**

Adapun struktur organisasi LDK Ad-Dakwah Universitas Sumatera Utara adalah sebagai berikut :

**Struktur Kepengurusan (Departemen/Lembaga) Lembaga Dakwah Kampus Ad-Dakwah**

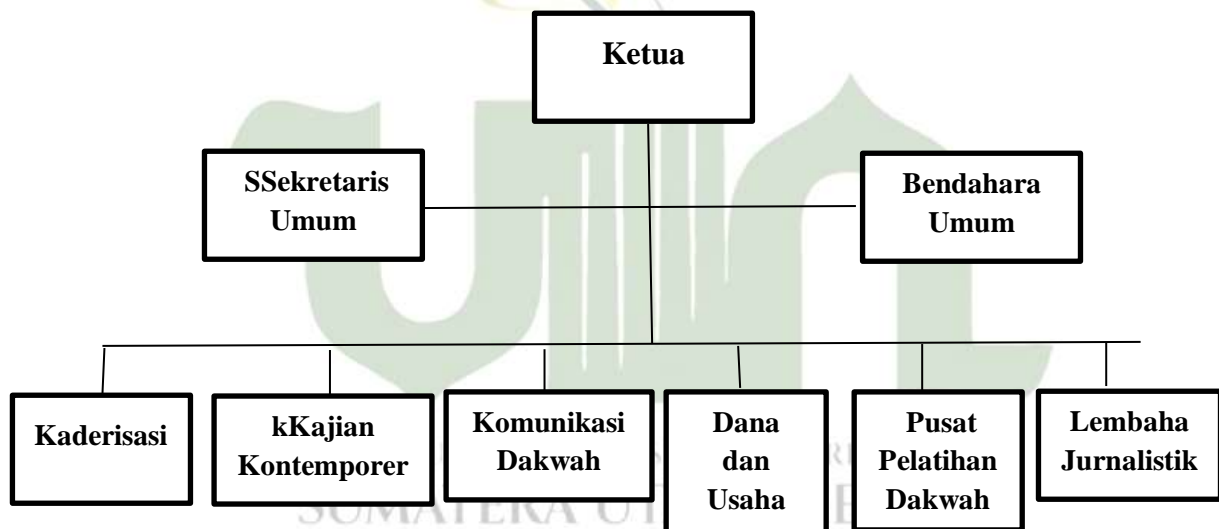

Beberapa struktur kepengurusan (*departemen/lembaga*) LDK Ad-Dakwah diantara lain sebagai berikut:

## 1) Departemen Kaderisasi

Departemen Kaderisasi berdasarkan tata laksana organisasi memiliki tiga tugas utama, yaitu menyelenggarakan kaderisasi anggota, melaksanakan kegiatan yang dapat menumbuhkan dan meningkatkan militansi ruhiyah anggota pengurus, melaksanakan kegiatan lain yang dapat menumbuh kembangkan *tsaqofah islamiyah* mahasiswa muslim USU, serta menghimpun & mengelola data base anggota.

2) Departemen Kajian Kontemporer

Departemen Kajian Kontemporer dibentuk dengan landasan berfikir bahwa seorang mahasiswa muslim USU, terutama yang bergabung dalam UKMI Ad-Dakwah USU tidak hanya harus memiliki pengetahuan dalam ilmu agama, namun juga wawasan kontemporer pada saat ini.

Garis-garis besar program kerja bidang KK adalah mencakup kegiatan-kegiatan seperti Bedah Kampus (tujuannya untuk meningkatkan kepekaan mahasiswa mengenai informasi-informasi kampus serta meningkatkan wawasan mahasiswa), diskusi kontemporer today atau disingkat Diskon Today (mengasah jiwa ilmiah mahasiswa melalui diskusi kontemporer), dsb.

3) Departemen Komunikasi Dakwah

Departemen Komunikasi Dakwah bertugas menjalin hubungan silaturahmi dan kerjasama antara UKMI dengan organisasi ataupun instansi lain di luar UKMI. Selain itu, Komda juga bertanggung jawab dalam mempublikasikan keberadaan UKMI di lingkungan civitas akademika khususnya, dan di lingkup nasional umumnya serta melaksanakan kegiatan syiar Islam.

Program kerja departemen Komda antara lain PRW (Public Relation Workshop), Rihlah Bareng BKM (LDF), POSTING (Poster Penting), Jaulah LDK, DX-4 (Dakwah Expo season 4), PMB (Penyambutan Mahasiswa Baru), dan kegiatan-kegiatan syiar lainnya yang bersifat insidental.

4) Departemen Kajian Muslimah

Kajian Muslimah mempunyai peran penting dalam melaksanakan kegiatan pembinaan kemuslimahan bagi anggota UKMI Ad-Dakwah USU dan mahasiswa muslim USU. Selain itu kamus UKMI juga melakukan koordinasi dengan kemuslimahan LDF dalam



kegiatan-kegiatan besar kemuslimahan. Program kerja kamus antara lain PERAWAT (Pelatihan Para Akhwat) dan Jalatsah Ruhy.

5) Departemen Dana dan Usaha

Departemen Dana dan Usaha adalah departemen yang bertanggung jawab dalam melaksanakan kegiatan yang menumbuhkembangkan jiwa kewirausahaan anggota serta menambah harta kekayaan UKMI Ad-Dakwah USU. Program kerja departemen Danus antara lain KUAH (Kue Ukhuwah), UKMI Cell (Penjualan Pulsa), UKMI Florist (Usaha Florist UKMI), dan HaPa (handycraft, parfum non alcohol).

6) Pusat Pelatihan Dakwah (*Dakwah Training Centre*)

DTC merupakan lembaga khusus yang bertanggung jawab dalam menganalisis, mensintesis, memonitor mengevaluasi serta mengembangkan latihan sekaligus meningkatkan kualitas para instruktur. Lembaga ini bertugas mengelola pelatihan-pelatihan atas permintaan pengurus maupun luar pengurus UKMI Ad-Dakwah.

7) Lembaga Jurnalistik

Lembaga Jurnalistik merupakan salah satu corong UKMI dalam mempublikasikan UKMI ke luar. LJ bertugas menyelenggarakan kegiatan jurnalistik yang bersifat intern dan ekstern UKMI Ad-Dakwah, menyelenggarakan media jurnalistik sebagai wadah untuk menumbuhkembangkan kapasitas kejournalistikan mahasiswa, dan menyelenggarakan penyebaran informasi kegiatan UKMI Ad-Dakwah USU melalui media jurnalistik. Kegiatan-kegiatan yang dilaksanakan oleh LJ, antara lain Pelatihan Dasar Jurnalistik, penerbitan buletin "*Islamic Journal*" dan Mading.

### **3 Lembaga Dakwah Kampus Ar-Rahman Universitas Negeri Medan**

#### **a. Profil Lembaga Dakwah Kampus Ar-Rahman Universitas Negeri Medan**

UKMI didirikan pada tanggal 12 Nov 1992 di IKIP Medan yang sejak Februari tahun 2000 berubah menjadi Universitas Negeri Medan (UNIMED). UKMI pada awal berdirinya bernama Unit Kerohanian Islam (UKI) pada tahun 1994 berganti nama menjadi UKMI berdasarkan SK Mendikbud No 0457/U/1990<sup>4</sup>.

UKMI pada awal berdirinya bernama Unit Kerohanian Islam (UKI) dan pada tahun 1994 berganti nama menjadi UKMI berdasarkan SK Mendikbud No 0457/1990. Harapan setelah menyandang nama ini, UKMI mampu untuk meningkatkan pelayanan kepada civitas akademika UNIMED.

#### **b. Visi dan Misi Lembaga Dakwah Ar-Rahman Universitas Negeri Medan**

Adapun visi dan misi LDK AR-RAHMAN antara lain sebagai berikut:

- 1) Visi  
*“Terbinanya mahasiswa islam yang bekerjasama dalam mewujudkan kampus yang Islami”*
- 2) Misi
  - a) Menyebarkan iklim yang kondusif untuk perkembangan nilai-nilai islam dengan melaksanakan syiar-syiar islam secara konsisten
  - b) Meningkatkan ukhuwah islamiyah sesama civitas di kampus UNIMED
  - c) Membina dan mengembangkan potensi mahasiswa serta berperan aktif dalam kegiatan kemahasiswaan dan perguruan tinggi

---

<sup>4</sup> <https://ukmdanorganisasikeagamaanfakultasdiindonesia.wordpress.com/unimed-islam/>. Diakses pada tanggal 06 Juni 2022.

c. **Struktur Kepengurusan (Biro/Departemen Lembaga Dakwah Kampus Ar-Rahman Universitas Negeri Medan**

Adapun struktur organisasi LDK Ar-Rahman UNIMED adalah sebagai berikut :

*Struktur Kepengurusan (Departemen/Biro) Lembaga Dakwah Kampus Ar-Rahman*

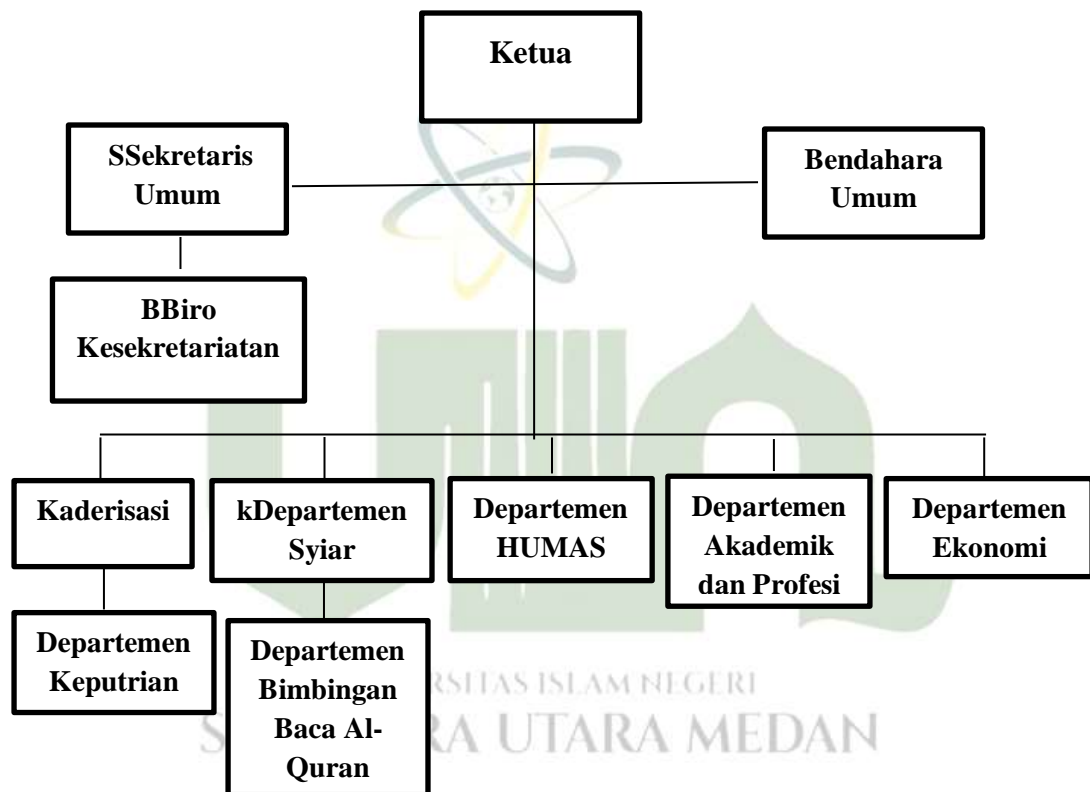

Berikut ini adalah Logo LDK Ar-Rahman Universitas Negeri Medan.



Gambar. 3 Logo LDK Ar-Rahman Universitas Negeri Medan

Beberapa struktur kepengurusan (*biro/departemen*) LDK Ar-Rahman diantara lain sebagai berikut:

1) Departemen Kaderisasi

Menguatkan internal pengurus dan anggota (up-grading pengurus dan kebutuhan ruhiyah, jasadiyah dan fikriyah pengurus), melakukan proses koordinasi kaderisasi antara pengurus LDK lain dengan UKMI Polmed dalam bentuk kerjasama yang disepakati, mengoptimalkan dan menjaga kualitas dan kuantitas pengkaderan, melaksanakan program peningkatan pemahaman dan skil diniyah, dakwah, kepemimpinan, manajemen dan wawasan keislaman dengan, serta memperhatikan skala prioritas dan proporsionalitas, fleksibel terhadap situasi dan kondisi.

2) Departemen Syi'ar

Membangun nilai-nilai akhlak civitas akademika Islam Politeknik Negeri Medan yang dimana mengoptimalkan seluruh fungsi mushola, meningkatkan kualitas & kuantitas pelayanan dakwah bagi seluruh civitas akademika. LDK Ar-Rahman UNIMED juga melaksanakan kegiatan peringatan hari-hari besar Islam, perekrutan terhadap seluruh civitas akademika, melaksanakan kajian-kajian Islam serta melaksanakan kegiatan-kegiatan keislaman.

3) Departemen Hubungan Masyarakat (HUMAS)

Menjalin dan membangun jaringan komunikasi internal dan eksternal organisasi, menciptakan pola hubungan yang sinergis antar LDK dengan elemen pendukung dakwah kampus serta memberikan citra yang positif terhadap UKMI dalam bentuk kesenian.

4) Departemen Akademik dan Profesi (AKPRO)

Departemen ini berhubungan dengan masalah terkait akademik serta profesi dalam organisasi LDK UKMI Ar-Rahman.

5) Departemen Ekonomi

Departemen Ekonomi juga termasuk dalam Departemen Dana dan Usaha yang dimana departemen ini bertanggung jawab dalam

melaksanakan kegiatan yang menumbuh kembangkan jiwa kewirausahaan anggota serta menambah harta kekayaan UKMI Ar-Rahman UNIMED.

6) Departemen Keputrian

Departemen Kemuslimahan adalah suatu bidang yang bergerak khusus dalam bidang kemuslimahan untuk mensyiarkan dakwah dengan perempuan sebagai objeknya sehingga diharapkan mampu memberikan fokus yang lebih nyata dan spesifik dalam hal kemuslimahan LDK Ar-Rahman UNIMED.

7) Departemen Bimbingan Baca Al-Qur'an

Departemen ini merupakan suatu bidang yang bergerak khusus dalam bidang bimbingan baca Al-Qur'an yang dimana untuk membimbing mahasiswa/i khususnya yang termasuk dalam organisasi LDK Ar-Rahman UNIMED agar mereka mengerti dapat lebih memahami tajwid-tajwid yang terdapat di dalam Al-Qur'an.

8) Biro Administrasi dan Keserikatan

Biro Administrasi dan Keserikatan merupakan pusat informasi data kelembagaan, merawat barang-barang inventaris serta pengadaan inventaris LDK UKMI Ar-Rahman UNIMED.

## B. Pembahasan

### 1 Peranan Lembaga Dakwah Kampus (LDK Al-Izzah UINSU, LDK Ad-Dakwah USU, LDK Ar-Rahman UNIMED) Dalam Pengembangan Intelektual dan Spiritual Mahasiswa

Lembaga Dakwah Kampus merupakan wadah pemikiran dan pembinaan mahasiswa yang akan menyadarkan mereka dari keterpurukan, sehingga memiliki misi sebagai lembaga pengkaderan yang membentuk kepribadian<sup>5</sup>, sehingga Lembaga Dakwah Kampus mengadakan pembinaan

<sup>5</sup> Rahmawati, *Peranan Lembaga Ekstra Kampus Dalam Pembentukan Akhlakul Karimah Mahasiswa STAIN Kendari (Studi Kasus KAMMI dan LDK STAIN Kendari)*, Vol. 8, No. 1, 2013), hlm 11.

yang berbentuk kajian rutin 1 (satu) minggu sekali (wajib) bagi anggotanya atau juga kajian umum yang terlibat seluruh mahasiswa UINSU, USU, dan UNIMED. Pembinaan tersebut yang menjadi senjata umum untuk merubah pemahaman mahasiswa serta mengembangkan nilai-nilai intelektual dan spiritual mahasiswa.

Adapun pengaruh Lembaga Dakwah Kampus Al-Izzah UINSU, Ad-Dakwah USU, serta Ar-Rahman UNIMED terhadap pengembangan intelektual dan spiritual anggotanya, maka berikut ini pandangan mahasiswa.

Berdasarkan wawancara terhadap ketua LDK Al-Izzah UINSU, LDK Ad-Dakwah USU, dan LDK Ar-Rahman UNIMED ini merupakan salah satu pengaruh LDK terhadap pembinaan anggotanya memberikan jawaban bahwa peranan Lembaga Dakwah Kampus cukup berpengaruh terhadap pengembangan intelektual dan spiritual mahasiswa UINSU, USU, dan UNIMED.

Tingkatan pengaruh Lembaga Dakwah Kampus terhadap pengembangan intelektual dan spiritual adalah pada anggota kader dan berikutnya anggota istimewa serta anggota biasa. Dari data tersebut, Lembaga Dakwah Kampus memiliki pengaruh yang signifikan bagi kadernya, hal ini nampak dari pengamatan penulis tentang penilaian kepribadian anggota Lembaga Dakwah Kampus dalam kehidupannya sehari-hari.

Berdasarkan hasil wawancara yang telah peneliti laksanakan dengan beberapa narasumber terkait alasan mengikuti organisasi LDK terhadap pengembangan intelektual dan spiritual mahasiswa. Ketua LDK Al-Izzah UINSU Hidayat Nurazmi menjelaskan bahwasanya :

*HN : "Alasan saya mengikuti organisasi LDK Al-Izzah UINSU ini ialah awalnya saya tertarik mengikuti LDK ini karena sewaktu saya masih berada dibangku SMA saya sering mengikuti kegiatan ROHIS. Sistem ROHIS dan LDK ini sama menurut saya, jadi saya melanjutkan lebih dalam lagi untuk*

*memperdalam ilmu agama serta untuk memperbaiki intelektual dan spiritual nya agar lebih baik lagi setelah mengikuti LDK ini”.*<sup>6</sup>

Ketua umum LDK UKMI Ad-Dakwah USU Ridho Abdilah menjelaskan terkait pertanyaan yang sama sebagai berikut :

*RA : “Alasan saya mengikuti LDK UKMI Ad-Dakwah USU lebih kepada menjaga keimanan sebagai muslim dan Islam apalagi saat saya semester 1 itu sedikit sekali mata kuliah keislaman sehingga saya tertarik untuk mengikuti organisasi LDK UKMI Ad-Dakwah USU”.*<sup>7</sup>

Selanjutnya pernyataan dari ketua umum LDK UKMI Ar-Rahman Universitas Negeri Medan Muhammad Khairul Imam. Beliau menjelaskan bahwasanya:

*MKI : “Menurut saya alasan ialah dari mahasiswa yang general itu bagaimana cara mencari relasi-relasi yang baik dan bagaimana mengarahkan kita ke arah yang lebih baik pula selama di kampus”.*<sup>8</sup>

Sesuai dengan hasil wawancara diperoleh bahwasanya alasan para narasumber mengikuti organisasi LDK yang terdapat di kampusnya adalah untuk melanjutkan kegiatan keagamaan yang sebelum pernah dijalankan, untuk menjaga keimanan dan kereligiusan beragama serta dengan mengikuti organisasi dapat membangun relasi yang baik dengan mahasiswa lain yang mengikuti organisasi tersebut.

Terkait mengenai peranan LDK terhadap pengembangan intelektual dan spiritual mahasiswa, ketua LDK Al-Izzah UINSU Hidayat Nurazmi menjelaskan bahwasanya:

---

<sup>6</sup> Wawancara dengan ketua LDK Al-Izzah UINSU Hidayat Nurazmi, tanggal 27 mei 2023 di Masjid LDK Al-Izzah UINSU Medan.

<sup>7</sup> Wawancara dengan Ketua umum LDK UKMI Ad-Dakwah USU Ridho Abdilah, tanggal 31 mei 2023 di Masjid LDK UKMI Ad-dakwah USU Medan.

<sup>8</sup> Wawancara LDK UKMI Ar-rahman UNIMED Muhammad Khairul Imam, tanggal 23 mei 2023 di Mesjid LDK UKMI Ar-rahman UNIMED Medan.

*HN : “Menurut saya sangat-sangat berefek dan memberikan peran tersendiri yang berdampak positif. Contohnya dulu itu saya itu orang nya takut tampil di depan, tetapi setelah saya masuk di ldk ini saya dilatih serta digembleng untuk berani dalam menghadapi segala sesuatu nya dan juga waktu itu saya dulu itu malas dalam menjalankan perintah Allah SWT seperti sholat masih bolong-bolong, mengaji juga begitu. Tetapi LDK ini membantu serta mengajak saya untuk terus melakukan hal-hal dan positif dan alhamdulillah nya saya sudah menjalankan perintah Allah dan melaksanakan segala keiatan dan program yang ada di LDK”.<sup>9</sup>*

Pendapat atas pertanyaan yang sama dijelaskan oleh ketua umum LDK UKMI Ad-Dakwah USU Ridho Abdilah

*RA : “Menurut saya peranan Lembaga Dakwah Kampus terhadap intelektual dan spiritual mahasiswanya itu UKMI Ad-Dakwah inikan keagamaan tentunya spiritual mahasiswanya lebih dalam apalagi setelah melalui proses mentoring yang dimana mahasiswa itu dikontrol terus oleh pengurus tentang sholatnya apakah masih bolong-bolong, hafalannya bertambah atau tidak. UKMI Ad-Dakwah ini mengajarkan mahasiswa tentang ilmu Keislaman, Keagamaan seperti ilmu tauhid dan fiqih. Kemudian untuk intelektualnya, LDK UKMI Ad-Dakwah ini tidak hanya bergerak di bidang spiritualnya saja tetapi bergerak juga di intelektual seperti pergerakan politik kampus, mahasiswa berprestasi juga andil terhadap LDK UKMI Ad-Dakwah ini”.<sup>10</sup>*

Pernyataan ketua umum LDK UKMI Ar-Rahman Universitas Negeri Medan Muhammad Khairul Imam terkait pertanyaan yang sama, meliau menjelaskan bahwasanya:

<sup>9</sup> Wawancara dengan ketua LDK Al-Izzah UINSU Hidayat Nurazmi, tanggal 27 mei 2023 di Masjid LDK Al-Izzah UINSU Medan.

<sup>10</sup> Wawancara dengan Ketua umum LDK UKMI Ad-Dakwah USU Ridho Abdilah, tanggal 31 mei 2023 di Masjid LDK UKMI Ad-dakwah USU Medan.



*MKI : “Menurut saya yang pertama itu intelektualnya ialah bagaimana mahasiswa itu bagaimana mahasiswa di mentoring atau di halaqoh, jadi dimana mahasiswa yang mengikuti LDK UKMI ini diarahkan untuk menjalankan peran serta bantuan sosialisasi dengan cara memberikan solusi dan suplemen baik itu dari sharing session maupun dari kajian. Sedangkan dari spiritualnya ialah dari mentoring dan halaqoh yang berupa kajian-kajian Islam”.*<sup>11</sup>

## **2 Strategi Lembaga Dakwah Kampus Dalam Pengembangan Intelektual dan Spiritual Mahasiswa**

Lembaga dakwah kampus yang berciri khas pemikiran dan pengkaderan menjadi kewajiban seluruh anggotanya untuk terikat pada hukum syari'a, tidak memandang apakah anggota kehormatan, anggota kader, anggota istimewa atau anggota biasa yang pastinya hukum Islamlah yang paling tinggi dalam mengoreksi anggotanya, sehingga tidak memandang status junior maupun senior. Berdasarkan analisis penulis maka penulis berkesimpulan bahwa peranan pola dakwah LDK untuk terikat pada hukum syara' terhadap kepribadian anggota LDK ini menunjukkan bahwa kepribadian anggota LDK yang ditekankan pada keterikatan hukum syara' memiliki kepribadian baik. Ini ditinjau dari jawaban yang mayoritas menjawab cukup baik dan sangat baik<sup>12</sup>.

Dalam Keterikatan pada hukum syara'(Islam) maka, anggota LDK diharapkan memiliki keperibadian yang Islami serta memiliki kemampuan kecerdasan intelektual dan spiritual yang berdasarkan pada hukum Islam, karena hanya hukum Allah lah yang dapat mengatur kehidupan ini, baik dalam kehidupan keluarga, masyarakat, maupun Negara. Sehingga kondisi lingkungan yang kondusif, sangat mempengaruhi kepribadian anggota LDK. Hal ini diakui oleh kadernya.

<sup>11</sup> Wawancara LDK UKMI Ar-rahman UNIMED Muhammad Khairul Imam, tanggal 23 mei 2023 di Mesjid LDK UKMI Ar-rahman UNIMED Medan.

<sup>12</sup> Rahmawati, *Peranan Lembaga Ekstra Kampus Dalam Pembentukan Akhlakul Karimah Mahasiswa STAIN Kendari (Studi Kasus KAMMI dan LDK STAIN Kendari)*, Vol. 8, No. 1, 2013), hlm 13

Berdasarkan observasi penulis, maka penulis berkesimpulan bahwa pengaruh kampus, keluarga, dan masyarakat tersebut kepribadian anggotanya pola dakwah LDK untuk terikat pada hukum syara' terhadap kepribadian anggota LDK, sebagaimana yang terlihat pada kepribadian anggota LDK yang ditekankan pada hukum syara' memiliki pengaruh yang sangat penting dalam mengaruhi kehidupan dalam mengembangkan kemampuan kecerdasan intelektual dan spiritual mahasiswa agar dapat lebih dapat memahami nilai-nilai kehidupan dan lebih Islami.

Berdasarkan hasil wawancara yang telah dilakukan oleh penulis dengan para narasumber terkait strategi Lembaga Dakwah Kampus dalam pengembangan intelektual dan spiritual mahasiswa. Berikut pendapat LDK Al-Izzah UINSU:

*HN : “Menurut saya melalui pembinaan dan mentor ini mereka itu diajak untuk masuk kedalam kebaikan, dan saya juga termasuk salah satu yang terjebak dalam kebaikan itu melalui mentoring tersebut baik secara intelektual maupun spiritual dengan mencari anggota yang berprestasi untuk ikut dalam mengembangkan organisasi LDK ini”.*<sup>13</sup>

Berikut ini pendapat ketua umum LDK UKMI Ad-Dakwah USU Ridho Abdilah:

*RA : “Menurut saya untuk strategi nya itu seperti kegiatan seminar-seminar keilmuan dan kajian-kajian yang fokus keilmuan yang berfokus pada kurikulum yang dimana di setiap semester itu ada 2 kali rapat kerja yang pertama di semester kedua yang dimana bahas misalnya fakultas ekonomi Syariah yng dimana terletak dalam keislaman.*<sup>14</sup>

Atas pertanyaan yang sama, berikut pendapat ketua umum LDK UKMI Ar-Rahman Universitas Negeri Medan :

---

<sup>13</sup> Wawancara dengan ketua LDK Al-Izzah UINSU Hidayat Nurazmi, tanggal 27 mei 2023 di Masjid LDK Al-Izzah UINSU Medan.

<sup>14</sup> Wawancara dengan Ketua umum LDK UKMI Ad-Dakwah USU Ridho Abdilah, tanggal 31 mei 2023 di Masjid LDK UKMI Ad-dakwah USU Medan.

*MKI : “Menurut ketua umum LDK UKMI Ar-Rahman Universitas Negeri Medan Muhammad Khairul Imam Jurusan Ilmu Pendidikan Fakultas PGSD menurut saya ialah kita melihat keadaan. Seperti kita melihat apa-apa saja yang lagi booming serta panas-panasnya di dalam masyarakat untuk diangkat kedalam kajian Islami yang kemudian dilaksanakan kegiatan-kegiatan guna membantu mahasiswa agar lebih memhami serta menambah wawasan mahasiswa”.*<sup>15</sup>

Berdasarkan pendapat yang telah dipaparkan disimpulkan bahwasanya strategi Lembaga Dakwah Kampus dalam pengembangan intelektual dan spiritual mahasiswa dilaksanakan dengan mengajak dalam melaksanakan kebaikan, melakukan mentoring terkait kebaikan, memusatkan pada pengembangan organisasi dengan melakukan rapat anggota dan mengangkat materi yang sedang tren untuk dijadikan sebagai bahan penyebaran dakwah dan peningkatan pengetahuan.

Kemudian terkait kegiatan yang menjadi program di Lembaga Dakwah Kampus, Ketua Umum LDK Al-Izzah UINSU berpendapat bahwasanya :

*HN : “Menurut saya ialah mentoring, kajian rutin, tahsin training for da’I, pengabdian masyarakat dilaksanakan di kampung Qur’an di Langkat, seminar-seminar (Muslimah kampus dan Qur’an), event-event dan lainnya”.*<sup>16</sup>

Berikut pendapat Ketua Umum LDK UKMI Ad-Dakwah USU Ridho Abdilah :

*RA : “Menurut saya karena itu untuk kegiatan dakwah yang ada di USU lebih terdapat 3 perograman yaitu penguatan wawasan keislaman dakwah, aktivitas dakwah serta bagaimana pengabdian itu terjadi. Jadi untuk program yang konkrit nya itu*

<sup>15</sup> Wawancara LDK UKMI Ar-rahman UNIMED Muhammad Khairul Imam, tanggal 23 mei 2023 di Mesjid LDK UKMI Ar-rahman UNIMED Medan.

<sup>16</sup> Wawancara dengan ketua LDK Al-Izzah UINSU Hidayat Nurazmi, tanggal 27 mei 2023 di Masjid LDK Al-Izzah UINSU Medan.

*terjadi setiap 2 pekan sekali setiap hari kamis nama programnya kegiatan kajian rutin yang dibuat 2 pekan sekali yang kajiannya kurikulumnya kadang fikih atau biasanya kasus-kasus yang sedang hangat-hangatnya dibicarakan publik yang diangkat menjadi kajian LDK, program mentoring, program syiar dakwah, pengabdian masyarakat seperti mengikuti kegiatan kurban pada hari raya idul adha. Untuk di sekitar kampus seperti seminar-seminar kegiatan Islam”.*<sup>17</sup>

Berikut pendapat Ketua Umum LDK Ar-Rahman Universitas Negeri Medan :

*MKI : “Menurut saya ialah yang pertama training 1, mentoring, oasis, kelas relawan, keputrian, gebyar, sekoci, Dan sebagainya”.*<sup>18</sup>

Berdasarkan hal tersebut dijelaskan bahwasanya kegiatan-kegiatan yang dilaksanakan di Lembaga Dakwah Kampus sangatlah beragam yang disesuaikan dengan keperluan, kebutuhan dan tujuan yang ingin dicapai dalam meningkatkan nilai keagamaan.

Terkait kegiatan-kegiatan yang dilaksanakan LDK, diperkuat oleh pertanyaan terkait jadwal pelaksanaan kegiatan LDK. Berikut penjelasan dari ketua LDK Al-Izzah UINSU Hidayat Nurazmi :

*HN : “Menurut saya di mentoring dihari selasa, untuk di hari kamis untuk kajian Islam dan setiap hari jum’at untuk kelas tahsin, dan untuk setiap hari sabtu untuk keputrian”.*<sup>19</sup>

Pendapat Ketua Umum LDK UKMI Ad-Dakwah USU yakni sebagai berikut :

*RA : “Menurut saya tergantung dari rapat diawal. Seperti kajian itu 2 minggu sekali, kajian mentoring 1 minggu sekali,*

<sup>17</sup> Wawancara dengan Ketua umum LDK UKMI Ad-Dakwah USU Ridho Abdilah, tanggal 31 mei 2023 di Masjid LDK UKMI Ad-dakwah USU Medan.

<sup>18</sup> Wawancara LDK UKMI Ar-rahman UNIMED Muhammad Khairul Imam, tanggal 23 mei 2023 di Mesjid LDK UKMI Ar-rahman UNIMED Medan.

<sup>19</sup> Wawancara dengan ketua LDK Al-Izzah UINSU Hidayat Nurazmi, tanggal 27 mei 2023 di Masjid LDK Al-Izzah UINSU Medan.

*penyambutan maba itu biasanya 1 tahun sekali dan sebagainya”.*<sup>20</sup>

Selanjutnya pendapat Menurut ketua umum LDK Ar-Rahman Universitas Negeri Medan yakni :

*MKI : “Menurut saya ialah karena kampus UNIMED di hari sabtu dan minggu itu libur jadi LDK UKMI ini memanfaatkan waktu libur itu untuk melaksanakan kegiatan-kegiatan yang ada, dan pada hari jum’at itu biasanya setelah sholat jum’at itu biasanya ada kajian sekoci atau bisa disebut sebagai keputrian”.*<sup>21</sup>

Jadwal kegiatan Lembaga Dakwah Kampus dilaksanakan sesuai dengan yang telah disesuaikan misalnya pada hari Kamis atau Jumat, pelaksanaan kegiatan dalam sebulan yang dilaksanakan dua kali kajian. Pelaksanaan kegiatan terkadang jugak dilaksanakan selesai sholat, dan terdapat juga jadwal putri yang biasanya disebut dengan keputrian.

Pelaksanaan kegiatan tersebut tentunya membutuhkan dana ataupun biaya. Maka dari itu terkait sumber dana dalam pelaksanaan kegiatan Lembaga Dakwah Kampus, Ketua LDK Al-Izzah UIN Sumatera Utara Hidayat Nurazmi.

*HN : “Sumber dana LDK ini bersumber dari kampus dan dana pribadi seperti kas organisasi, misal seperti dana kampus itu sumber dana nya untuk tahun kemarin dan tahun ini karena LDK ini merupakan organisasi intra kampus dijatahi berjumlah 25 Juta pertahun itu belum termasuk di potong pajak, kalau dipotong pajak sekitar 3 Juta, jadi 21 Juta itu udah bersihnya. Sisanya biasanya mereka itu meminta bantuan dana kepada para alumni LDK dan juga sponsor-sponsor jika kekurangan dana saat kegiatan, selain meminta bantuan kepada alumni mereka juga mengutip dana pribadi seperti kas dan itu untuk*

---

<sup>20</sup> Wawancara dengan Ketua umum LDK UKMI Ad-Dakwah USU Ridho Abdilah, tanggal 31 mei 2023 di Masjid LDK UKMI Ad-dakwah USU Medan.

<sup>21</sup> Wawancara LDK UKMI Ar-rahman UNIMED Muhammad Khairul Imam, tanggal 23 mei 2023 di Mesjid LDK UKMI Ar-rahman UNIMED Medan.

*satu orang nya dikenai biaya 5.000 per minggu. Sedangkan untuk dana kas fakultas di kenai biaya 10.000 satu orang atau 2.000 satu orang dan itu tergantung kebijakan dari fakultas masing-masing mau bagaimananya”.*<sup>22</sup>

Terkait sumber dana, Ketua Umum LDK UKMI Ad-Dakwah USU Ridho Abdilah berpendapat bahwasanya:

---

*RA : “Sumber dana LDK berasal dari kampus dan dana pribadi. Seperti dana kampus, karena LDK ini termasuk organisasi intra kampus LDK tergantung berapa biaya setiap kegiatan misalnya kegiatan besar yaitu tabligh akbar itu bisa dana yang di butuhkan sebesar 30-40 juta dan pihak kampus biasanya akan memberikan 15-20 juta. Sisanya biasa itu dari para alumni maupun sponsor-sponsor acara dan juga pengutipan pribadi, Sedangkan sumber dana pribadi yaitu dari kas dana LDK itu sendiri itu tergantung kepada kebijakan para pengurusnya mau bagaimana ditetapkan untuk dana kasnya”.*<sup>23</sup>

Ketua Umum LDK UKMI Ar-Rahman Universitas Negeri Medan juga berpendapat bahwasanya :

*MKI : “Sumber dana LDK berasal dari kampus dan dana pribadi. Seperti dana kampus, karena LDK ini termasuk organisasi intra kampus LDK dijatahi dana sekitar 25 Juta pertahun dan itu diambil tidak bisa diambil sekaligus. Sisanya biasanya itu dari para alumni maupun sponsor-sponsor saat melakukan kegiatan, Adapun dari kas dana LDK itu sendiri itu tergantung kepada kebijakan para pengurusnya mau bagaimana ditetapkan untuk dana kasnya”.*<sup>24</sup>

---

<sup>22</sup> Wawancara dengan ketua LDK Al-Izzah UINSU Hidayat Nurazmi, tanggal 27 mei 2023 di Masjid LDK Al-Izzah UINSU Medan.

<sup>23</sup> Wawancara dengan Ketua umum LDK UKMI Ad-Dakwah USU Ridho Abdilah, tanggal 31 mei 2023 di Masjid LDK UKMI Ad-dakwah USU Medan.

<sup>24</sup> Wawancara LDK UKMI Ar-rahman UNIMED Muhammad Khairul Imam, tanggal 23 mei 2023 di Mesjid LDK UKMI Ar-rahman UNIMED Medan.

Berdasarkan pendapat tersebut dapat disimpulkan bahwasanya sumber dana yang diperoleh Lembaga Dakwah Kampus didapatkan dari dana kampus dan dana pribadi. Dana kampus disini adalah dana yang berasal dari intra kampus yang diberikan kepada organisasi dalam jangka per tahunan, sedangkan untuk dana pribadi adalah dana yang berasal dari kas organisasi itu sendiri yang mencakup dana dari anggota baik itu dari fakultas ataupun dari anggota organisasi itu sendiri serta sponsor yang berasal dari para alumni.

Berdasarkan hasil wawancara yang telah dilakukan terkait strategi Lembaga Dakwah Kampus dalam pengembangan intelektual dan spiritual mahasiswa dapat dilihat dari pelaksanaan kegiatan ataupun *event* yang telah dijadwalkan untuk dilaksanakan dengan bertemakan keagamaan dan keislaman. Kegiatan ini disesuaikan dengan tema yang telah dirapatkan dan disetujui untuk diselenggarakan. Pelaksanaan kegiatan dilaksanakan dalam dua kali sebulan ataupun pelaksanaan kegiatan setiap kamis ataupun jumat.

### **3 Hambatan dan Keberhasilan Lembaga Dakwah Kampus Dalam Pengembangan Intelektual dan Spiritual Mahasiswa**

Setiap lembaga maupun organisasi yang masih berada dalam perkembangan dan pembinaan seperti lembaga yang berada di LDK Al-Izzah UIN Sumatera Utara, LDK Ad-Dakwah Universitas Sumatera Utara, serta LDK Ar-Rahman Universitas Negeri Medan yang mengembangkan kajian sesuai dengan ajaran-ajaran Al-Qur'an untuk meningkatkan dakwah Islami juga memiliki faktor pendukung dan faktor penghambat untuk terus mengembangkan lembaganya di kampus.

Berdasarkan hasil wawancara yang dilakukan dengan ketua umum LDK Al-Izzah UIN Sumatera Utara, LDK Ad-Dakwah Universitas Sumatera Utara, serta LDK Ar-Rahman Universitas Negeri Medan, di bawah ini adalah faktor pendukung dan faktor penghambat dalam pengembangan intelektual dan spiritual mahasiswa :

- a. Hambatan dan keberhasilan LDK Al-Izzah UIN Sumatera Utara

Berdasarkan hasil wawancara yang telah dilaksanakan oleh penulis terkait hambatan dan keberhasilan dalam pengembangan intelektual dan spiritual mahasiswa, Ketua LDK Al-Izzah UINSU Hidayat Nurazmi menjelaskan bahwasanya :

*HN : “Menurut saya untuk factor keberhasilannya simple sih sebenarnya ialah kemauan para pengurus sendiri untuk bekerja untuk memberikan kontribusi yang baik untuk organisasi LDK ini. Sedangkan untuk factor penghambatnya sendiri ialah banyaknya para pengurus yang malas dalam melaksanakan serta menjalankan kewajibannya serta amanahnya yang telah diberikan”.*<sup>25</sup>

Sesuai dengan pendapat yang telah disampaikan maka dapat dijelaskan antara lain :

#### 1. Hambatan

Faktor penghambat yang merupakan faktor yang dapat membuat strategi dalam menjalankan kegiatan menjadi tidak baik. Adapun faktor penghambat yang dimiliki LDK Al-Izzah UIN Sumatera Utara adalah sebagai berikut :

- a) Dana untuk melaksanakan kegiatan dakwah diperoleh sangat minim.
- b) Kurangnya untuk bersosialisasi dari pengurus terhadap anggota LDK.
- c) Kurangnya dalam membagi-bagi waktu untuk kegiatan dengan kesibukan pribadi.
- d) Semangat dari anggota mulai menurun karena ada beberapa kader LDK Al-Izzah UIN Sumatera Utara yang masih kurang aktif dikarenakan adanya tugas-tugas kuliah sehingga tugas yang tidak bisa dilaksanakan diberikan kepada kader yang ada agar kegiatan tetap berjalan sesuai dengan rencana yang telah dibuat.

---

<sup>25</sup> Wawancara dengan ketua LDK Al-Izzah UINSU Hidayat Nurazmi, tanggal 27 mei 2023 di Masjid LDK Al-Izzah UINSU Medan.



- e) Terhentinya kegiatan lembaga dakwah kampus karena disebabkan oleh dampak dari covid 19 yang melanda seluruh dunia sehingga mengakibatkan segala aktivitas terhenti dalam waktu kurun 2 tahun.

## 2. Keberhasilan

- a) Pengurus dan anggota LDK Al-Izzah UIN Sumatera Utara harus memiliki rasa tanggung jawab serta loyalitas agar tetap terus mengabdikan dan melaksanakan kegiatan dakwah yang baik.
- b) Adanya respon yang positif dari mahasiswa yang merupakan pengurus ataupun mahasiswa yang tidak masuk ke dalam keanggotaan LDK yang diberikan kepada pengurus yang telah melaksanakan kegiatan yang bermanfaat.
- c) Dikarenakan adanya respon positif dari mahasiswa yang merupakan pengurus, mahasiswa yang tidak masuk ke dalam keanggotaan LDK memiliki minat untuk mengembangkan serta mengasah intelektual dan spiritual yang mereka miliki.
- d) Mahasiswa menjadi rutin mengikuti kegiatan-kegiatan LDK Al-Izzah UIN Sumatera Utara.
- e) Mahasiswa menjadi antusias sholat berjamaah di mushollah kampus.
- f) Pengurus LDK Al-Izzah UIN Sumatera Utara haruslah memiliki potensi yang kuat.
- g) LDK Al-Izzah UIN Sumatera Utara mempunyai susunan jabatan dengan kapasitas sesuai dengan masing-masing bidang yang ada di lembaga.

- b. Hambatan dan keberhasilan LDK Ad-Dakwah Universitas Sumatera Utara

Berdasarkan hasil wawancara yang telah dilaksanakan oleh penulis terkait hambatan dan keberhasilan dalam pengembangan intelektual dan spiritual mahasiswa, Ketua LDK UKMI Ad-Dakwah USU Ridho Abdilah menjelaskan bahwasanya :

*RA : “Menurut saya faktor penghambat nya terletak pada SDM nya yang kurang minat dalam menjalankan tugasnya serta kurangnya minat mahasiswa dalam mengikuti organisasi LDK ini. Dari data 2 tahun lalu peminat yang mengikuti organisasi LDK UKMI dakwah ini kurang lebih 2.000 peminat, sedangkan sekarang peminat yang mengikuti LDK berkurang dari data satu tahun ini menjadi kurang lebih 1.000 peminat. Sedangkan factor keberhasilannya selama priode saya itu secara signifikan ita belum ada, tetapi keberhasilan yang telah saya capai itu ialah saya telah berhasil menghidupkan kembali LDF yang sebelumnya sempat vakum”.*<sup>26</sup>

Sesuai dengan pendapat yang telah disampaikan maka dapat dijelaskan antara lain :

#### 1. Hambatan

Faktor penghambat yang merupakan faktor yang dapat membuat strategi dalam menjalankan kegiatan menjadi tidak baik. Adapun faktor penghambat yang dimiliki LDK Ad-Dakwah Universitas Sumatera Utara adalah sebagai berikut :

- a) Dana untuk melaksanakan kegiatan dakwah diperoleh sangat minim.
- b) Kurangnya untuk bersosialisasi dari pengurus terhadap anggota LDK.
- c) Kurangnya dalam membagi-bagi waktu untuk kegiatan dengan kesibukan pribadi.

---

<sup>26</sup> Wawancara dengan Ketua umum LDK UKMI Ad-Dakwah USU Ridho Abdilah, tanggal 31 mei 2023 di Masjid LDK UKMI Ad-dakwah USU Medan.

- d) Kurangnya minat mahasiswa Universitas Sumatera Utara untuk bergabung ke dalam organisasi LDK Ad-Dakwah Universitas Sumatera Utara.
- e) Semangat dari anggota mulai menurun karena ada beberapa kader LDK Ad-Dakwah Universitas Sumatera Utara yang masih kurang aktif dikarenakan adanya tugas-tugas kuliah sehingga tugas yang tidak bisa dilaksanakan diberikan kepada kader yang ada agar kegiatan tetap berjalan sesuai dengan rencana yang telah dibuat.
- f) Terhentinya kegiatan lembaga dakwah kampus karena disebabkan oleh dampak dari covid 19 yang melanda seluruh dunia sehingga mengakibatkan segala aktivitas terhenti dalam waktu kurang 2 tahun.

## 2. Keberhasilan

- a) Pengurus dan anggota LDK Ad-Dakwah Universitas Sumatera Utara harus memiliki rasa tanggung jawab serta loyalitas agar tetap terus mengabdikan dan melaksanakan kegiatan dakwah yang baik.
- b) Adanya respon yang positif dari mahasiswa yang merupakan pengurus ataupun mahasiswa yang tidak masuk ke dalam keanggotaan LDK yang diberikan kepada pengurus yang telah melaksanakan kegiatan yang bermanfaat.
- c) Mahasiswa menjadi rutin mengikuti kegiatan-kegiatan LDK Ad-Dakwah Universitas Sumatera Utara.
- d) Mahasiswa menjadi antusias sholat berjamaah di musholla kampus.
- e) Pengurus LDK Ad-Dakwah Universitas Sumatera Utara harus memiliki potensi yang kuat.

- f) LDK Ad-Dakwah Universitas Sumatera Utara mempunyai susunan jabatan dengan kapasitas sesuai dengan masing-masing bidang yang ada di lembaga.
- g) Kader-kader yang menjabat saat ini telah berhasil membuat sebuah gebrakan baru untuk lebih memajukan kegiatan LDK Ad-Dakwah Universitas Sumatera Utara agar semakin banyak mahasiswa yang berminat untuk masuk organisasi LDK ini guna untuk membina serta membangun intelektual dan spiritual mahasiswa nya.

c. Hambatan dan keberhasilan LDK Ar-Rahman Universitas Negeri Medan

Berdasarkan hasil wawancara yang telah dilaksanakan oleh penulis terkait hambatan dan keberhasilan dalam pengembangan intelektual dan spiritual mahasiswa, Ketua LDK

*MKI : "Menurut saya factor pendukung keberhasilan yang pertama berasal dari birokrasi kampus yang dimana mendapat dukungan dari kampus, rector dan dosen sehingga dapat menimbulkan ketertarikan terhadap mahasiswa untuk mengembangkan intelektual dan spiritual mahasiswa yang mengikuti kegiatan organisasi LDK UKMI Ar-Rahman UNIMED. Sedangkan untuk factor penghambat nya ini tidak bisa dibilang penghambatih melainkan tantangan karena setiap tahun atau setiap bulan itu terkadang ada Namanya perubahan yang dimana apakah dimasa ini booming nya seperti apa dan yang sedang trending itu seperti apa. Jadi LDK UKMI ini melihat situasi dan kondisi untuk melihat peluang-peluang yang ada dimana itu menjadi tantangan tersendiri bagi*

*mahasiswa khususnya yang berpartisipasi dalam organisasi LDK UKMI ini”.*<sup>27</sup>

Sesuai dengan pendapat yang telah disampaikan maka dapat dijelaskan antara lain :

#### 1. Hambatan

Faktor penghambat yang merupakan faktor yang dapat membuat strategi dalam menjalankan kegiatan menjadi tidak baik. Adapun faktor penghambat yang dimiliki LDK Ar-Rahman Universitas Negeri Medan adalah sebagai berikut :

- a. Dana untuk melaksanakan kegiatan dakwah diperoleh sangat minim.
- b. Kurangnya untuk bersosialisasi dari pengurus terhadap anggota LDK.
- c. Kurangnya dalam membagi-bagi waktu untuk kegiatan dengan kesibukan pribadi.
- d. Kurangnya minat mahasiswa untuk masuk organisasi LDK Ar-Rahman Universitas Negeri Medan.
- e. Semangat dari anggota mulai menurun karena ada beberapa kader LDK Ar-Rahman Universitas Negeri Medan yang masih kurang aktif dikarenakan adanya tugas-tugas kuliah sehingga tugas yang tidak bisa dilaksanakan diberikan kepada kader yang ada agar kegiatan tetap berjalan sesuai dengan rencana yang telah dibuat.
- f. Terhentinya kegiatan lembaga dakwah kampus karena disebabkan oleh dampak dari covid 19 yang melanda seluruh dunia sehingga mengakibatkan segala aktivitas terhenti dalam waktu kurun 2 tahun.

#### 2. Keberhasilan

---

<sup>27</sup> Wawancara LDK UKMI Ar-rahman UNIMED Muhammad Khairul Imam, tanggal 23 mei 2023 di Mesjid LDK UKMI Ar-rahman UNIMED Medan.

- a. Pengurus dan anggota LDK Ar-Rahman Universitas Negeri Medan harus memiliki rasa tanggung jawab serta loyalitas agar tetap terus mengabdikan dan melaksanakan kegiatan dakwah yang baik.
- b. Adanya respon yang positif dari mahasiswa yang merupakan pengurus ataupun mahasiswa yang tidak masuk ke dalam keanggotaan LDK yang diberikan kepada pengurus yang telah melaksanakan kegiatan yang bermanfaat.
- c. Mahasiswa menjadi rutin mengikuti kegiatan-kegiatan LDK Ar-Rahman Universitas Negeri Medan.
- d. Mahasiswa menjadi antusias sholat berjamaah di musholla kampus.
- e. Pengurus LDK Ar-Rahman Universitas Negeri Medan harus memiliki potensi yang kuat untuk membina serta memberikan bimbingan agar mahasiswa yang ikut bergabung dengan organisasi LDK Ar-Rahman Universitas Negeri Medan dapat mengembangkan intelektual dan spiritual.
- f. LDK Ar-Rahman Universitas Negeri Medan mempunyai susunan jabatan dengan kapasitas sesuai dengan masing-masing bidang yang ada di lembaga.

Pernyataan dari hasil wawancara di atas dapat dibuktikan bahwa dalam melaksanakan kegiatan-kegiatan LDK Al-Izzah UIN Sumatera Utara, LDK Ad-Dakwah Universitas Sumatera Utara, serta LDK Ar-Rahman Universitas Negeri Medan tentu tidak lepas dari peranan lembaga dakwah kampus, strategi dan faktor yang dapat mempengaruhinya, adapun faktor yang dimaksud adalah faktor keberhasilan dan faktor penghambat dalam pengembangan intelektual dan spiritual mahasiswa di Kota Medan.

Faktor pendukung (keberhasilan) yang dapat membuat kegiatan-kegiatan yang akan dilaksanakan berjalan sesuai dengan rencana yang sudah

disepakati. Faktor penghambat adalah masalah yang timbul dari pelaksanaan kegiatan-kegiatan sehingga mengakibatkan kegiatan tersebut tidak berjalan dengan sempurna.

Faktor pendukung (keberhasilan) bagi LDK Al-Izzah UIN Sumatera Utara, LDK Ad-Dakwah Universitas Sumatera Utara, serta LDK Ar-Rahman Universitas Negeri Medan adanya rasa tanggung jawab dari pengurus yang ikut berpartisipasi untuk melancarkan kegiatan-kegiatan yang akan dilaksanakan oleh pihak LDK Al-Izzah UIN Sumatera Utara, LDK Ad-Dakwah Universitas Sumatera Utara, serta LDK Ar-Rahman Universitas Negeri Medan sehingga dapat memberikan nilai positif bagi mahasiswa-mahasiswa, serta mengasah dan mengembangkan kemampuan intelektual dan spiritual mahasiswa.

Selain faktor pendukung (keberhasilan) yang dimiliki LDK Al-Izzah UIN Sumatera Utara, LDK Ad-Dakwah Universitas Sumatera Utara, serta LDK Ar-Rahman Universitas Negeri Medan, ada juga faktor penghambat yang dimiliki oleh pihak LDK dalam melaksanakan kegiatan yaitu kurangnya waktu untuk bersosialisasi terhadap anggota dikarenakan kesibukan yang dimiliki dari sebagian pengurus LDK, serta Terhentinya kegiatan lembaga dakwah kampus karena disebabkan oleh dampak dari covid 19 yang melanda seluruh dunia sehingga mengakibatkan segala aktivitas terhenti dalam waktu kurun 2 tahun.

Masalah yang menjadi faktor penghambat bagi LDK Al-Izzah UIN Sumatera Utara, LDK Ad-Dakwah Universitas Sumatera Utara, serta LDK Ar-Rahman Universitas Negeri Medan termasuk masalah yang sangat klasik seperti masalah dana yang terbatas dan kesibukan masing-masing dari pengurus, itu bisa saja diselesaikan dengan cara pengaturan jadwal kegiatan LDK, saling mengajak dan saling mendorong kepada pengurus agar timbulnya kesadaran untuk melaksanakan kegiatan-kegiatan keagamaan.

Selain ditemukannya hambatan dan keberhasilan dalam pelaksanaan Lembaga Dakwah Kampus, tentunya memiliki dampak yang ditimbulkan terkait dengan agama dan sosial terhadap pengembangan intelektual dan

spiritual dalam mengikuti organisasi LDK bagi para mahasiswa, sehingga diperoleh hasil wawancara dengan ketua LDK Al-Izzah UINSU Hidayat Nurazmi.

*HN : “Menurut saya untuk dampak agamanya ialah dari yang awalnya sholatnya suka bolong-bolong perlahan memperbaiki diri, yang laki-laki nya suka sholat di rumah perlahan di ajak untuk sholat bareng ke masjid, hafalannya juga menjadi bertambah, ada juga yang awalnya kalau berbicara suka kasar sekarang alhamdulillah menjadi lemah lembut. LDK ini merupakan organisasi yang mengajak kepada kebajikan bukan paksaan. Dalam segi sosialnya dari saya pribadi, dulu itu saya tipe orang yang tidak perdulian terhadap sekitar. Tetapi, setelah saya mengikuti LDK ini timbul rasa simpati dan empati terhadap masyarakat yang terkena musibah untk melakukan kegiatan donasi galang dana untuk membantu masyarakat yang tertimpa musibah bencana alam”.*<sup>28</sup>

Ketua Umum LDK UKMI Ad-Dakwah USU Ridho Abdilah berpendapat bahwasanya :

*RA : “Menurut saya dampak yang ditimbulkan agama kebanyakan sekarang itu Islam banyak terpecah belah seperti ada yang pahamnya NU, Muhammadiyah jadi LDK berperan untuk menyatukan Islam, jadi tidak ada yang Muhammadiyah banget atau NU banget jadi ldk itu berperan dalam menyatukan keislaman”.*<sup>29</sup>

ketua umum LDK Ar-Rahman Universitas Negeri Medan juga berpendapat terkait hal yang sama. Berikut penjelasannya :

*MKI : “Menurut saya dampak yang ditimbulkan dari agama ialah seperti mentoring dan kajian halaqoh. LDK ini bukan hanya di*

<sup>28</sup> Wawancara dengan ketua LDK Al-Izzah UINSU Hidayat Nurazmi, tanggal 27 mei 2023 di Masjid LDK Al-Izzah UINSU Medan.

<sup>29</sup> Wawancara dengan Ketua umum LDK UKMI Ad-Dakwah USU Ridho Abdilah, tanggal 31 mei 2023 di Masjid LDK UKMI Ad-dakwah USU Medan.



*atera kampus saja melainkan diluar kampus yang dimana tidak hanya agama saja yang diajarkan melainkan sosial juga”.*<sup>30</sup>

Apabila tidak adanya faktor kesadaran dari dalam diri masing-masing, maka berbagai kegiatan yang akan diadakan akan menimbulkan moral pada aktivisnya akan menjadi terhambat. Solusi untuk faktor pendukung dan faktor penghambat harus ada pembinaan kemudian dikembangkan.

Berdasarkan hasil observasi dan wawancara yang telah dilaksanakan diperoleh bahwasanya, strategi yang dilakukan oleh Lembaga Dakwah Kampus dan dilihat dari seluruh program kegiatan yang telah terorganisir dan sudah dinilai sangat efektif untuk menyiarkan nilai-nilai sesuai dengan ajaran-ajaran Islam.

Kegiatan yang dilaksanakan oleh LDK ini sudah mendapatkan respon yang positif dari mahasiswa UIN Sumatera Utara, Universitas Sumatera Utara, serta Universitas Negeri Medan maupun dari masyarakat luar yang ikut serta mengikuti kegiatan yang dilaksanakan LDK LDK Al-Izzah UIN Sumatera Utara, LDK Ad-Dakwah Universitas Sumatera Utara, serta LDK Ar-Rahman Universitas Negeri Medan. Dengan dilaksanakannya kegiatan-kegiatan yang bertujuan untuk mengetahui, memahami dan memperdalam ajaran-ajaran Islam. Kegiatan dakwah ini bertujuan untuk menambah wawasan Islami dengan mengadakan kajian yang rutin, serta untuk mengasah dan mengembangkan kemampuan intelektual dan spiritual yang telah dimiliki mahasiswa.

Hal ini tentunya akan dapat memberikan pengetahuan dan pemahaman tersendiri bagi mahasiswa dan anggota Lembaga Dakwah Kampus tentang ajaran Islam.

Dari hasil wawancara di atas terkait peranan, strategi, serta hambatan dan keberhasilan lembaga dakwah kampus yang ada di UIN Sumatera Utara, Universitas Sumatera Utara, dan Universitas Negeri Medan timbul satu pertanyaan mengenai alasan mengapa LDK Ad-Dakwah Universitas

---

<sup>30</sup> Wawancara LDK UKMI Ar-rahman UNIMED Muhammad Khairul Imam, tanggal 23 mei 2023 di Mesjid LDK UKMI Ar-rahman UNIMED Medan.

Sumatera Utara, dan LDK Ar-Rahman Universitas Negeri Medan lebih bagus daripada LDK Al-Izzah UIN Sumatera Utara ?

Secara sentiment terdapat persaingan multikultur atau multiagama atau presentase yang ada di USU dan UNIMED sehingga lembaga dakwah kampus di USU dan UNIMED lebih bagus daripada lembaga dakwah kampus UINSU. Alasannya mengapa? Karena, di USU dan UNIMED terdapat persaingan ketat antar agama atau multiagama yang dimana multiagama ini ialah istilah khusus dalam kajian agama-agama sebagai terminologi khusus istilah ini tidak dapat dimaknai sembarangan, misalnya disamakan dengan makna istilah toleransi, saling menghormati dan sebagainya. Sebagai suatu pahamisme yang membahas cara pandang terhadap agama-agama yang ada, istilah pluralism agama, telah menjadi pembahasan panjang di kalangan para ilmuan dalam studi agama-agama.

Persaingan antar agama di USU dan UNIMED timbul karena terdapat beberapa perbedaan agama-agama yang ada di USU dan UNIMED sehingga menimbulkan persaingan untuk menunjukkan LDK mana yang lebih menonjol antara kampus dengan mayoritas umum atau muslim. Berbeda dengan dengan UINSU, jika di kampus USU dan UNIMED terdapat beberapa perbedaan agama-agama sehingga menimbulkan persaingan dikarenakan kampus USU dan UNIMED merupakan kampus negeri umum dimana mayoritas umat beragama nya bermacam-macam. Berbeda dengan UINSU, karena di UINSU sendiri merupakan Universitas Islam yang dimana semua mayoritasnya adalah beragama Islam sehingga meyebabkan LDK di UINSU tidak terlalu menonjol dikarenakan tidak adanya persaingan yang membuat LDK UINSU ini untuk berpacu berkembang daripada di kampus-kampus negeri umum yang lainnya, sehingga menyebabkan LDK USU dan UNIMED lebih bagus daripada LDK di UINSU.