

## DAFTAR PUSTAKA

- Alim, Muhammad. 2011, *Pendidikan Agama Islam*, Bandung: Remaja Rosdakarya
- Anwar, Rosihon. 2009, *Pengantar Studi Islam*, Bandung: Pustaka Setia.
- Asmaun. Sahlan. *Meningkatkan Budaya Religius di Sekolah*, Malang: UIN MALIKI PRESS.
- Ardianto, Elvivari.2010. *Metodologi Penelitian Publik Pelation Kuantitatif fan Kualitatif*. Jakarta : Simbiosis Rekatama Media.
- An-Nawawi Al-imam, 2010, *Hadits Arbain An-Nawawi*, Bandung: Darul Haq.
- Arifin, Syamsul . 1996, *Spritualitas Islam dan Peradaban Masa Depan* Yogyakarta: SIPRESS.
- Bajari, Atwar. 2017. *Metode Penelitian Komunikasi*. Bandung : PT. Remaja Rosdakarya.
- Bungin,Burhan. *Penelitian Kualitatif*. 2007. Jakarta: Prenada Media.
- Departemen Agama RI, *Alhidayah Alquran Tafsir Perkata Tajwid Kode Angka*, Penerbit Kalim, Tangerang Selatan.
- Departmen Agama RI Al-Hikmah, 2010, *Alquran dan Terjemahnya*, Bandung: CV Penerbit Diponegoro.
- Daud Ali, Mohammad. 2008, *Pendidikan Agama Islam*, Jakarta:Rajawli Press.
- Fadillah, Muhammad. 2013. *Lilif Mualifatul Khorida, Pendidikan Karakter Anak Usia Dini* , Yogyakarta: Ar-Ruzz Media.

- Huberman, Milles. 1992. *Analisis Data Kualitatif*. Jakarta: Universitas Indonesia Press.
- J.Moleong, Lecy . 1996. *Metode Penelitian Kualitatif*. Bandung: Remaja Rosda Karya.
- Muhaimin, 2005, *Kawasan dan Wawasan Studi Islam*, diedit oleh Marno Jakarta: Kencana.
- Muhaimin, *Pemikiran Pendidikan Islam*, Bandung: Trigenda Karya.
- Muhaimin. 2007. *Paradigma Pendidikan Islam*. Bandung: PT Remaja Rosdakarya.
- M. Fathurrahman, 2015, *Budaya Religius Dalam Meningkatkan Mutu Pendidikan*, Yogyakarta: Kalimedia.
- Marzuki. 2015. *Pendidikan Krakter Islam*. Jakarta: Amzah.
- Masganti, 2020, *Panduan Penulisan Skripsi Tahun Akademik 2020/2021*, Medan: Merdeka Kreasi Group.
- Nata, Abudin, 2011 *Studi Islam Komprehensif*, Jakarta: Kencana Prenada Media Group.
- Nangimah, Nurrotun. *Peranan, Guru PAI Dalam Pendidikan Karakter Religius Peserta Didik SMA N 1 Semarang*, (Skripsi UIN Walisongo).
- Rahmat, Jalaludin. 2001. *Metode Penelitian Kualitatif*. Bandung: Rosadakarya.
- Rozali, 2020, *Metodologi Studi Islam Dalam Perspectives Multydisiplin Keilmuan*, Depok: Rajawali Buana Pustaka.
- Sjarkawi, 2008, *Pembentukan Kepribadian Anak*, Jakarta: Bumi Aksara,

Sulistiyani, Irma, *Penanaman Nilai-Nilai Religius Melalui Kegiatan Keagamaan Pada Siswa di SMP PGRI 1 Sempor Kebumen*, (Skripsi IAIN Purwokerto, 2017). J.Moleong, Leczy . 1996. *Metode Penelitian Kualitatif*. Bandung: Remaja Rosda Karya.

Singarimbun, Madri. 1989. *Manajemen Organisasi*. Jakarta: Sumber Ilmu.

Sugiono, 2010, *Metode Penelitian Pendekatan Kualitatif dan R&D*, Bandung: Alfabeta.

*Al-Maquro'*: *Jurnal Komunikasi dan Penyiaran Islam*, Vol. 01, No. 1 Desember 2020 II 61.

<http://ldk-izzahsu.blogspot.com/p/profil.html>, ldk al-izzah iainsu, cendekia rabbani.diakses pada tanggal 8 april 2021.

Sumber data draft pengesahan AD/ART Pada Mubes LDK Al-Izzah UIN Sumatera Utara Medan 2018.

Jurnal Ilmiah *Dinamika Sosial*, Volume 1, No. 2, Agustus 2017.

## LAMPIRAN 1

### PEDOMAN OBSERVASI

#### **Peran Kajian Keislaman Lembaga Dakwah Kampus Al-Izzah Dalam Meningkatkan Nilai Religius Mahasiswa PAI FITK UINSU Pada Masa Pandemi Covid 19**

Dalam pengamatan (Observasi) yang dilakukan adalah mengamati hal-hal yang berkaitan dengan Peran Kajian Keislaman Lembaga Dakwah Kampus Al-Izzah Dalam Meningkatkan Nilai Religius Mahasiswa PAI FITK UINSU meliputi:

A. Tujuan

Untuk memperoleh informasi data yang baik mengenai Peran Kajian Keislaman Lembaga Dakwah Kampus Al-Izzah Dalam Meningkatkan Nilai Religius Mahasiswa PAI FITK UINSU, serta hal-hal yang berkaitan dengan faktor penghambat dan pendukung pelaksanaan kajian keislaman.

B. Aspek yang diamati

1. Lokasi/tempat
2. Proses pelaksanaan kajian Keislaman Lembaga Dakwah Kampus Al-Izzah
3. Sarana dan prasarana

## **LAMPIRAN 2**

### **LEMBAR WAWANCARA**

#### **A. Daftar Wawancara Dengan Ketua Umum LDK Al-Izzah UIN Sumatera**

##### **Utara**

1. Bagaimana kondisi pengurus LDK saat ini?
2. Apa problematika yang sering dihadapi oleh pengurus LDK dan berkaitan dengan keagamaan atau nolai religius pengurus?
3. Apa program yang bisa meningkatkan nilai religius para pengurus LDK?
4. Apa pendapat anda tentang kajian keislaman? Dan di LDK sendiri, seperti apa proses pelaksanaannya?
5. Apa urgensi atau kepentingan kajian keislaman menurut anda?
6. Apa dampak yang didapat setelah adanya kajian keislaman?
7. Apa faktor penghambat dan faktor pendukung dalam perjalanan pelaksanaan kajian keislaman? Mohon penjelasannya
8. Adakah hasil yang diharapkan dengan adanya kajian keislaman yang dilaksanakan oleh LDK?
9. Bagaimana proses pelaksanaan kajian keislaman pada masa pandemic Covid 19?

#### **B. Dengan Pengelola Atau Pengurus LDK Al-Izzah UIN Sumatera Utara**

1. Bagaimana kondisi pengurus LDK saat ini?

2. Apa problematika yang sering dihadapi oleh pengurus LDK dan berkaitan dengan keagamaan atau nolai religius pengurus?
3. Apa program yang bisa meningkatkan nilai religius para pengurus LDK?
4. Apa pendapat anda tentang kajian keislaman? Dan di LDK sendiri, seperti apa proses pelaksanaannya?
5. Apa urgensi dan peran kajian keislaman menurut anda?
6. Apa dampak yang didapat setelah adanya kajian keislaman?
7. Apa faktor penghambat dan faktor pendukung dalam perjalanan pelaksanaan kajian keislaman? Mohon penjelasannya
8. Adakah hasil yang diharapkan dengan adanya kajian keislaman yang dilaksanakan oleh LDK?
9. Bagaimana proses pelaksanaan kajian keislaman pada masa pandemic Covid 19?

**C. Daftar Wawancara Dengan Kader LDK PAI Dari Berbagai Stambuk (2017, 2018, 2019 dan 2020)**

1. Bagaimana pandangan anda terkait kajian keislaman yang dilaksanakan oleh LDK melalui media virtual?
2. Apa yang anda pahami dan ketahui mengenai kajian keislaman?
3. Apakah anda tau kajian keislaman apa saja yang ada di LDK?
4. Seberapa penting kajian keislaman menurut anda?
5. Apa saja faktor penghambat dan faktor pendukung yang anda rasakan ketika mengikuti kajian keislaman di LDK?

6. Apa yang anda rasakan setelah mengikuti kajian keislaman yang dilaksanakan oleh ldk?
7. Hal apakah yang membuat anda tertarik dalam mengikuti kajian keislaman yang dilaksanakan oleh LDK?
8. Apakah kajian keislaman yang dilaksanakan oleh LDK dapat meningkatkan nilai teligius anda sebagai salah satu kader jurusan PAI di LDK?



UNIVERSITAS ISLAM NEGERI  
SUMATERA UTARA MEDAN

**LAMPIRAN 3**

**CATATAN HASIL WAWANCARA KETUA UMUM TENTANG PERAN  
KAJIAN KEISLAMAN LEMBAGA DAKWAH KAMPUS AL-IZZAH  
DALAM MENINGKATKAN NILAI RELIGIUS MAHASISWA PAI FITK**

**UINSU PADA MASA PANDEMI COVID 19**

(Via WhatsApp, Sabtu 10 Juli 2021, Pukul 10.00-10.30)

Nama : Rozi Gusti Rinaldi  
NIM : 0202171003  
Jurusan : Perbandingan Mazhab  
Jenis Kelamin : Laki-Laki

---

**1. Bagaimana kondisi pengurus LDK saat ini?**

Ditengah pandemic seperti ini, kondisi pengurus tidak bisa terpantau secara baik. Untuk pengurus pada tahun ini sedang mengalami fase yang berbeda dengan tahun sebelumnya sehingga dalam hal ini masih menyesuaikan diri untuk beradaptasi dengan keadaan untuk menjalani keberjalanan dakwah ini.

**2. Apa problematika yang sering dihadapi oleh pengurus LDK dan berkaitan dengan keagamaan atau nolai religius pengurus?**

Kurang aktifnya para kader selama masa pandemi ini sehingga sering muncul perasaan buruk sangka terhadap sesama dan ini menjadi problem para pengurus saat ini.



**3. Apa program yang bisa meningkatkan nilai religius para pengurus LDK?**

Ada beberapa program yang menurut saya ampuh untuk meningkatkan nilai religius para pengurus. Yakni yang pertama, mentoring yang merupakan kegiatan pekanan yang dilaksanakan secara melingkar dan dibimbing oleh pementor untuk meningkatkan keilmuan dan nilai ruhiyah pengurus LDK. Yang kedua yaitu program kajian keislaman yang rutin dilaksanakan setiap satu pekan sekali dengan tema-tema kajian yang berbeda setiap department. Dan yang ketiga yaitu Mabit yang merupakan singkatan dari Malam Bina Iman Dan Takwa.

**4. Apa pendapat anda tentang kajian keislaman? dan di LDK sendiri, seperti apakah proses pelaksanaannya?**

Menurut saya kajian keislaman merupakan majelis ilmu untuk mengkaji dan mempelajari ajaran dan nilai-nilai Islam secara mendalam sehingga dapat diamalkan dalam kehidupan yang ini rutin dilaksanakan oleh LDK setiap pekannya yang bertujuan untuk mempertebal keyakinan, memperkuat keimanan dan meningkatkan ketakwaan. Di LDK sendiri proses pelaksanaannya yaitu dengan mengundang salah satu pendakwah yang ahli dalam bidangnya untuk disampaikan kepada para jamaah yang berhadir. Biasanya dilaksanakan di suatu tempat, seperti masjid dengan dipandu oleh satu moderator. Kemudian dilanjutkan dengan pembacaan ayat suci Al-Quran,

dilanjutkan dengan penyampaian kajian keislaman oleh al-Ustadz. Kemudian dilanjutkan dengan tanya jawab dan diakhiri dengan closing statement dan doa.

**5. Apa urgensi atau kepentingan kajian keislaman menurut anda?**

Sebagai umat muslim, sudah menjadi kewajiban untuk menuntut ilmu, bahkan di islam sangat membenci kebodohan dalam segala hal Bukan sekedar dalam beragama tetapi juga dalam memahami berbagai aspek kehidupan umat Islam dituntut mempunyai kemampuan dan keilmuan yang memadai. Begitu pentingnya sampai-sampai Allah berjanji akan mengangkat derajat org yg bermajelis ilmu (al-mujadilah ayat 11).

**6. Apa dampak yang didapat setelah adanya kajian keislaman**

Tentu sangat berdampak pada keilmuan yg meningkat dan juga akhlakul karimah para pengurus semakin baik. Semakin bertambah nya ilmu pengetahuan semakin semangat pula untuk menyebarkan dan sling mengingatkan dalam kebaikan.

**7. Adakah faktor pendukung dan penghambat dalam perjalanan pelaksanaan kajian keislaman? Mohon penjelasannya**

Faktor pendukung pelaksanaan kajian keislaman:

- a. Adanya pengurus yg mampu melaksanakan kajian keislaman

- b. Para kader yg bersemangat untuk mengikuti kajian keislaman
- c. Ada nya support dari pihak kampus untuk menyemarakkan kegiatan kajian di masjid
- d. Adanya Ustadz yg mampu untuk membagi ilmunya dalam kegiatan kajian keislaman

Faktor penghambat:

- a. Pengaruh lingkungan yg terkadang membuat pengurus tidak menghadiri kajian keislaman
- b. Sinyal al ustad dan peserta kajian yg terkadang menghambat keberjalanan kajian secara online

**8. Adakah hasil yang Diharapkan dengan adanya kajian keislaman yang dilaksanakan oleh LDK?**

Tentu ada, yang paling utama hasil yg diharapkan para peserta kajian dapat menambah ilmu keislaman sehingga lebih meningkatkan ketakwaan kepada Allah SWT.

**9. Bagaimana proses pelaksanaan kajian keislaman pada masa pandemi covid 19?**

Proses pelaksanaan kajian keislaman yg dilaksanakan di LDK saat ini sangat fleksibel. Maksudnya dengan kondisi seperti ini kajian dapat dilaksanakan online via zoom meeting dengan konsep seperti kajian biasa namun tdk berada dalam satu tempat. Namun terkadang jikalau al-Ustadz menghendaki untuk dilaksanakan secara langsung, maka disaat yg seperti ini, kami melaksanakannya dengan cara menyediakan satu tempat untuk yg bisa berhadir dan juga menyediakan zoom meeting untuk para pengurus yg tidak bisa mengikuti secara langsung maupun yg sedang berada dikampung.



## WAWANCARA PENGELOLA KAJIAN KEISLAMAN LDK AL-IZZAH

(Via WhatsApp, Senin 12 Juli 2021 Pukul 11.00-11.15)

Nama : Muhammad Rizky Prabu  
NIM : 0101172100  
Jurusan : Komunikasi Penyiaran Islam  
Jenis Kelamin : Laki-Laki

---

### **1. Bagaimana kondisi keagamaan atau nilai religius pengurus LDK saat ini?**

Kalau bertanya tentang ini, tepatnya kepada kaderisasi karna mereka memegang amalan yaumiyah para kader. Kalau ana tidak tau secara langsung pribadi keagamaan mereka, atau pengamalan mereka kepada agamanya. Namun yang terlihat di lapangan, para kader LDK tentunya masih menjaga dan masih berdiri di belakang aturan yg Allah dan Rasul-Nya tentukan.

### **2. Apa problem yang sering dihadapi oleh pengurus LDK dan berkaitan dengan Problematika pengurus?**

Yang dihadapi pengurus LDK yang saya ketahui mungkin tidak nampaknya lagi tentang konsep amal jama'i yang selama ini sangat terkenal di LDK. Yaa mungkin karena pandemi ini, jadi sudah jarang untuk bertemu.

Karena kita tahu sendiri bahwa amal jama'i ini merupakan kerja dakwah Rasulullah dan para sahabatnya dulu, dan rasa<sup>2</sup>nya selama pandemi ini amal jama'i itu mulai hilang.

**3. Apakah pendapat anda tentang kajian keislaman? Dan di LDK sendiri seperti apa proses pelaksanaannya?**

Tentang kajian keislaman, Alhamdulillah itu sesuatu yg tentunya bermanfaat, terkhusus untuk ruhiyah para kader sendiri. Apalagi selama pandemi ini, akitivitas banyak dirumah dan biasanya kalau banyak dirumah futhur melanda, jadi dengan adanya kajian<sup>2</sup> keislaman kiranya bisa mencharge kembali iman yg lemah. Proses pelaksanaan kajian ini pada awalnya dilaksanakan di Masjid Al Izzah Uinsu sendiri, namun selama pandemi sendiri kajian itu dialihkan melalui media online dan biasanya via zoom atau google Meeting.

**4. Apa urgensi dan peran adanya program kajian keislaman menurut anda?**

Urgensi kajian keislaman menurut saya seperti yang saya katakan diatas, sangat<sup>2</sup> penting, bisa mencharge kembali iman yg lemah, menambah keilmuan juga kalau materinya itu hal<sup>2</sup> yang memang belum kita dapat, dan tentunya majelis-majlis seperti itu Allah sangat menyukainya, dan dari situlah rahmat Allah turun. Jadi kalau banya-banyak kita mendengarkan kajian-kajian keislaman, in syaa Allah rahmat Allah dkt dengan kita dan

kalau rahmatNya sudah dekat yaa apapun yang kita lakukan di dunia ini pasti mudah.

**5. Adakah faktor pendukung dan penghambat dalam pelaksanaan kajian keislaman menurut anda?**

Faktor pendukung tentu ada, yaitu para kader<sup>2</sup> atau para mad'u/ si pendengar dakwah itu sendiri, karna kalau tidak adanya yang menyaksikan tentu kajian tadi tiada berguna. Faktor penghambat tentunya juga ada, yaitu kalau orang-orang yg dikampung yg tidak bisa mendengarkan kajian dikarenakan terkendala sinyal, atau orang-orang yang tidak ada paket, dan lain sebagainya.

**6. Apakah hasil yang diharapkan dengan adanya kajian keislaman yang dilaksanakan di LDK?**

Hasil yang diharapkan dari pelaksanaan kajian keislaman tentunya kembali semangat nya lagi ruhiyah para kader agar lebih semangat lagi dalam menjalankan tugas-tugas dakwah yang telah diembankan kepadanya. Dan juga bisa menambah keilmuan dari para kader, agar nantinya bergerak nya mereka didunia dituntun oleh ilmu-ilmu yang telah dia dapatkan dari kajian keislaman itu.

**7. Apa saja materi atau silabus dari kajian keislaman yang dilaksanakan oleh LDK?**

Di LDK sendiri untuk kajian keislaman nya memiliki silabus :  
Minggu pertama membahas tentang Tazkiyatun Nafs, minggu kedua

membahas tentang fiqh, minggu ketiga membahas tentang tafsir al Qur'an/ hadits arbain, dan minggu keempat bahas tentang siroh Nabawiyah. Dan ini rutin setiap minggunya. Ditambah lagi kajian-kajian tentang para pahlawan-pahlawan Islam agar para kader juga banyak mengetahui tentang pahlawan yang ada di dalam agama Islam, dan juga kajian yg membahas ttg is-isu yang kini sedang panas di dunia, agar para kader tanggap dalam menyikapi permasalahan yang sdg terjadi.

**8. bagaimana proses pelaksanaan kajian keislaman pada masa pandemic Covid 19?**

Selama pandemi ini pelaksanaan kajian yang biasanya diadakan offline di Masjid Al Izzah UINSU, sekarang berubah menjadi via online melalui zoom / google meeting.



## **WAWANCARA PENGELOLA KAJIAN KEISLAMAN LDK AL-IZZAH**

(Via WhatsApp, Kamis 15 Juli 2021 Pukul 15.00-15.15)

Nama : Widodo Berutu

NIM : 0701173215

Jurusan : Ilmu Komputer

Jenis Kelamin : Laki-Laki

---

### **1. Bagaimana kondisi keagamaan atau nilai religius pengurus LDK saat ini?**

Kondisi keagamaan atau nilai religius pengurus LDK InsyAllah saat ini baik

### **2. Apa problem yang sering dihadapi oleh pengurus LDK dan berkaitan dengan keagamaan atau nilai religius pengurus?**

Problem yang sering kami hadapai ialah banyaknya kader yg futur akibat pandemi belum lagi masalah personal mereka baik finansial maupun yg lainnya

### **3. Apakah pendapat anda tentang kajian keislaman? dan di LDK sendiri, seperti apakah proses pelaksanaannya?**

Kajian keislaman ldk sangat bagus, proses pelaksanaannya di masa pandemi ini jga menyesuaikan di buat dalam bentuk online tapi ada juga semi offline dan online nya.

**4. Apa urgensi atau kepentingan adanya program kajian keislaman menurut anda?**

Urgensi nya untuk memberikan pencerahan pada pengurus/kader lain dan nutrisi ruhiyah kader

**5. Adakah faktor pendukung dan penghambat dalam pelaksanaan kajian keislaman?**

Faktor pendukung pelaksanaan kajian di masa pandemi ini ialah zoom, g meet dan platform video conference lainnya

**6. Apakah hasil yang diharapkan dengan adanya kajian keislaman di LDK?**

Memberikan pengetahuan dan semangat untuk kader ldk dan jamaah yg lainnya

**7. Apa saja materi atau silabus dari kajian keislaman yang dilaksanakan oleh LDK?**

Tazkiyatun Nafz, Hadits, Sirah Nabawiyah dan Materi mengenai Syarah 10 Muwashafat.

**8. Bagaimana proses pelaksanaan kajian keislaman pada masa pandemi covid 19?**

Pelaksanaan nya masih dalam keadaan online menggunakan video conference

## **WAWANCARA PENGELOLA KAJIAN KEISLAMAN LDK AL-IZZAH**

(Via WhatsApp, Jumat 16 Juli 2021 Pukul 20.00-20.15)

Nama : Nurhasanah

NIM : 0305173215

Jurusan : Pendidikan Matematika

Jenis Kelamin : Perempuan

---

### **1. Bagaimana kondisi keagamaan atau nilai religius para pengurus LDK saat ini?**

Kondisinya bisa dibilang baik ya. Dasarnya nilai religius pengurus LDK lahir dengan adanya halaqah atau kelompok belajar setiap pekan nya. membahas tentang ilmu agama dan juga melalui kajian dan pelatihan yang dibuat oleh Lembaga Dakwah Kampus itu menjadi dasar pengetahuan dan memberikan value bagi setiap pengurus nya.

### **2. Apa problem yang sering dihadapi oleh pengurus LDK dan berkaitan dengan keagamaan atau nilai religiusnya?**

Ketika Covid 19 hadir, problem yang dihadapi oleh sebagian pengurus adalah kurang maksimal nya dalam melaksanakan halaqah-halaqah pekanan. Kajian dan pelatihan pun rata-rata banyak diikuti secara online yang

memiliki kelebihan dan kelemahannya tersendiri. Diantara kelemahannya itu terkendala sinyal pengurus karena banyak dikampung.

**3. Apakah pendapat anda tentang kajian keislaman? Dan di LDK sendiri, seperti apa proses pelaksanaannya?**

Kajian Keislaman nya berjalan dengan baik. Dan cukup rutin juga. Dan proses pelaksanaan dilakukan dengan dua model. Yaitu secara offline dan online.

**4. Apa urgensi dan peran program kajian keislaman menurut anda?**

Sangat Penting ya. Untuk menambah Staqofah atau pengetahuan para pengurus tentang islam dan kajian keilmuan lainnya sesuai dengan nilai budaya masing-masing fakultas.

**5. Adakah faktor penghambat dan pendukung dalam pelaksanaan kajian keislaman?**

Ada.

**6. Apakah hasil yang diharapkan dengan adanya kajian keislaman yang dilaksanakan di LDK?**

Agar menambah Staqofah para pengurus. Memberikan ketenangan dalam bersikap juga yang paling penting mendekatkan pengurus terhadap Tuhan nya. Mengupgrade pengetahuan juga meluaskan wawasan.

**7. Apa saja materi atau silbaus dari kajian keislaman di LDK?**

Taskiyatun Nafs, Fiqh, Sirah Nabawiyah, Hadis/Tafsir. Kajian keilmuan ttg kesehatan maupun teknologi. Kajian Hari besar Islam, Dan isu isu terkini.

**8. Bagaimana proses pelaksanaan kajian keislaman pada masa pandemic Covid 19?**

Prosesnya pelaksanaannya dominan berlangsung secara online melalui Zoom Meeting dan Offline juga ada dilaksanakan di Mesjid Al Izzah UIN Sumatera Utaes.



## WAWANCARA DENGAN MAHASISWA PAI STAMBUK 2017

(Via WhatsApp, Senin 19 Juli 2021, Pukul 20.00-20.20)

Nama : Irwansyah Jul

NIM : 030117356

Kelas : PAI St.2017

Jenis Kelamin : Laki-Laki



---

### 1. Bagaimana kondisi keagamaan atau nilai religius pengurus LDK saat ini?

Kondisi atau nilai religiusitas pengurus LDK saat ini begitu baik dan sudah berhasil di terapkan oleh setiap pengurus itu sendiri baik dalam diri sendiri maupun dalam lingkungan sosial

### 2. Apa problem yang sering dihadapi oleh pengurus LDK dan berkaitan dengan keagamaan atau nilai religius pengurus?

Sejauh ini problem yang dihadapi pengurus tidak ada. jika berkaitan dengan keagamaan. Karena titik fokus utama dari pengurus LDK itu sendiri memang selalu mencerminkan nilai religiusitas. Tak hanya itu mereka menjalankan dan menerapkan nilai keagamaan itu dengan benar benar ikhlas dan tanggung jawab karena Allah.

**1. Apakah pendapat anda tentang kajian keislaman? dan di LDK sendiri, seperti apakah proses pelaksanaannya?**

Menurut saya kajian keislaman adalah suatu kegiatan yang di dalamnya berisi nasihat dan pesan untuk seluruh orang yang berada di dalam kajian tersebut. Dan pelaksanaan kajian LDK itu sendiri begitu baik. Karena setiap Minggu nya selalu ada kajian yang di lakukan LDK itu sendiri dengan tema yang sesuai dengan perkembangan zaman atau isu terkini, baik masalah keagamaan maupun yang lainnya. Pelaksanaan itu sendiri untuk saat ini di karenakan pandemi di lakukan secara meet, zoom bahkan semi offline.

**2. Apa urgensi atau kepentingan adanya program kajian keislaman menurut anda?**

Pentingnya program kajian keislaman ini adalah. Untuk mencargher kembali iman setiap orang yang mengikuti kajian. Baik itu seorang kader, dan yang lainnya yang tergabung dalam kajian tersebut.

**3. Adakah faktor pendukung dan penghambat dalam pelaksanaan kajian keislaman?**

Menurut saya banyak faktor pendukung, salah satunya adalah tim yang sudah di amanahkan dalam kajian tersebut bekerja dengan baik. Tak hanya itu, yang paling terpenting. Ketua LDK sendiri pun dan bidang kaderisasi bahkan semua bidang yang ada di LDK sangat mendukung dalam pelaksanaan adanya kajian keislaman tersebut.

Faktor penghambat adalah saat pelaksanaan biasanya. Orang yang menyaksikan kajian via online sering terganggu jaringannya.

**1. Apakah hasil yang diharapkan dengan adanya kajian keislaman di LDK?**

Hasil yang diharapkan dengan adanya kajian keislaman ini adalah. Untuk menanamkan keimanan setiap insan yang terkadang hampir futur jika tidak dibekali kajian setiap minggunya. Kemudian untuk menanamkan nilai religiusitas pada setiap insan yang mengikuti kajian. Dan paling terpenting diterapkan dalam kehidupan sehari-hari.

**2. Apa saja materi atau silabus dari kajian keislaman yang dilaksanakan oleh LDK?**

Ada banyak beberapa diantaranya ada tentang: Ukhuwah islamiyah, Ghosul Fikri, Tauhid  
 UNIVERSITAS ISLAM NEGERI  
 SUMATERA UTARA MEDAN  
 Dan masih banyak yang lainnya.

**8. Bagaimana proses pelaksanaan kajian keislaman pada masa pandemi covid 19?**

Proses pelaksanaan kajian keislaman pada masa pandemi adalah dilakukan pada via zoom. Meet dan semi offline.



## WAWANCARA DENGAN MAHASISWA PAI STAMBUK 2017

(Via WhatsApp, Selasa, 20 Juli 2021, Pukul 13.00-13.20)

Nama : Sheilla Fahira Khadna

NIM : 0301172411

Kelas : PAI (2) St. 2017

Jenis Kelamin : Perempuan

---

### 1. Apa yang anda pahami atau ketahui tentang kajian keislaman?

Yang saya ketahui tentang kajian keislaman disini kita banyak belajar mengenai hal sederhana, hal yang paling dasar dan hal yang paling istimewa bagi saya..karena pada kajian hati kita langsung yang berinteraksi dengan keadaan..dan sangat membuat nyaman.

### 2. Bagaimana pandangan anda terkait kajian keislaman yang dilaksanakan oleh LDK melalui media virtual?

Menurut saya cara2 yang dilakukan sudah benar dan baik apalagi dimasa pandemi seperti ini..hanya saja terkadang banyak terbuang sia2 seperti waktu yang sering molor atau terkendala jaringan

### 3. Apakah anda tahu kajian keislaman apa saja yang dilaksanakan oleh LDK?

Sedikit banyaknya saya tahu karena sering jug mengikuyi beberapa kajian yang ada

**4. Seberapa penting kegiatan kajian keislaman menurut anda?**

Kajian keislaman sangat lah penting karena dapat meningkatkan kualitas iman kita,sebagai cas begitulah kira2,dan kajian keislaman juga dapat mendekatkan diri kita kepada sang pencipta.

**5. Apa saja faktor penghambat dan pendukung yang anda rasakan dalam mengikuti kajian keislaman di LDK?**

Faktor penghambat sering kali saya terkendala dalam jatingan karena keadaan saya yang tinggal dikampung yang jauh dari tower

Faktor pendukung ketika dan sudah selesai mengikuti kajian hati saya menjadi tenang dan bisa muhasabah diri

**6. Apa yang anda rasakan setelah mengikuti kajian keislaman yang dilaksanakan oleh LDK?**

Yang saya rasakan adalah saya tenang dan menjadi muhasabah bagi saya lalu saya juga merasa lebih dekat dengan Allah,kadang iri melihat yang lebih baik dari saya sehingga memotivasi saya.

**7. Hal apakah yang membuat anda tertarik dalam mengikuti kajian keislaman yang dilaksanakan oleh LDK?**

Hal yang membuat daya tertarik adalah mentor/pemateri yang menyampaikan dengan asik terutama dalam penyampaian sangat akrab dan memahami kondisi setiap pendengar.

**8. Apakah kajian keislaman yang dilaksanakan oleh LDK mampu meningkatkan nilai religius anda sebagai salah satu kader dari jurusan PAI di LDK?**

Menurut saya sangat mampu karena kita dekat dengan orang yg soleh/solehah sehingga menjadi motivasi diri belum lagi kita ikut kegiatan2 yang positif.



## WAWANCARA DENGAN MAHASISWA PAI STAMBUK 2017

(Via WhatsApp, Kamis, 22 Juli 2021, Pukul 15.00-15.20)

Nama : Nurul Fhadillah

NIM : 0301171339

Kelas : PAI (3) St. 2017

Jenis Kelamin : Perempuan

---

### 1. Apa yang anda pahami atau ketahui mengenai kajian keislaman ?

Menurut pemahaman saya Kajian Keislaman merupakan wadah atau kegiatan yang membahas dan mengkaji ilmu agama (Islam)

### 2. Bagaimana pandangan Anda terkait kajian keislaman yang dilaksanakn oleh LDK melalui media virtual?

Menurut saya sangat bagus, hanya saja syiar sebagai daya tarik untuk mengajak orang mengikutinya, yang kurang. Perlu ditingkatkan

### 3. Apakah kamu tahu kajian keislaman apa saja yang disampaikan di LDK?

Beragam-macam temanya. Diantaranya tentang sirah Nabi, kajian fiqh, dan lain-lain.

**4. Seberapa penting kegiatan kajian keislaman menurut Anda ?**

Menurut saya sangat penting, terlebih lagi dimasa sekarang yang semua secara online membuat banyak orang yang sudah jarang menghadiri majelis ilmu

**5. Apa saja faktor penghambat dan pendukung yang anda rasakan ketika mengikuti kajian keislaman di LDK?**

Penghambatnya : waktu/jadwal yang bersamaan dengan kegiatan lain, kuota internet yang terkadang sedang limit

Pendukung : Niat dari diri untuk mengikuti agar mendapat pemahaman tentang ilmu keislaman

**6. Apa yang Anda rasakan setelah mengikuti kajian keislaman yang dilaksanakan oleh LDK?**

Yang saya rasakan ialah manfaat, contohnya ilmu yang didapat, ruhiyah yang terisi dan ukhuwah yang terjalin

**7. Hal apakah yang membuat anda tertarik dalam mengikuti kajian keislaman yang dilaksanakan oleh LDK?**

Tema kajian

**8. Apakah kajian keislaman yang dilaksanakan oleh LDK mampu meningkatkan nilai religius anda sebagai salah satu kader jurusan PAI di LDK?**

Ya, besar kemungkinan dapat meningkatkan nilai religius pada diri saya. Terlebih lagi apabila tema kajiannya tentang kehidupan kita, Maka dapat langsung diaplikasikan dalam kehidupan sehari hari.



## WAWANCARA DENGAN MAHASISWA PAI STAMBUK 2018

(Via WhatsApp, Senin, 26 Juli 2021, Pukul 10.00-10.20)

Nama : Nadia Ariska

Kelas : PAI St. 2018

Jenis Kelamin : Perempuan

---

### 1. Apa yang anda pahami atau ketahui mengenai kajian keislaman?

Dalam kajian keislaman, saya dapat memperoleh ilmu baru ataupun mengingatkan kembali kepada saya mengenai hal baik yang harus dilakukan. Jadi dalam kajian keislaman kita terus diingatkan untuk melakukan hal2 yang baik. Sehingga dengan kajian keislaman, seseorang terus diingatkan sehingga memberikan motivasi untuk terus memperbaiki diri

### 2. Bagaimana pandangan Anda terkait kajian keislaman yang dilaksanakn oleh LDK melalui media virtual?

Kajian keislaman yang dilakukan telah memberikan suatu ilmu bagi kita, jadi menurut saya tidak ada masalah jika kajian itu dilakukan melalui media virtual. Karena dengan media itu juga, maka akan mudah diikuti oleh banyak orang. Dimana kajian itu bisa dilihat dari tempat mana saja. Walaupun demikian, kajian dengan media ini tidak seefektif dibandingkan dengan kajian secara langsung. Karena

terdapat perbedaan, antara berinteraksi secara langsung dengan berinteraksi secara virtual

### **3. Apakah kamu tahu kajian keislaman apa saja yang disampaikan di LDK?**

Lebih dan kurangnya saya mengetahui mengenai kajian keislaman di LDK. Dimana terkadang kajian keislaman di LDK menyangkut keakhwatan maupun mengenai hal yang dibahas sesuai dengan perkembangan zaman, seperti Islam yang membahas mengenai teknologi

### **4. Seberapa penting kegiatan kajian keislaman menurut Anda ?**

Penting. Karna manusia tempatnya khilaf dan lupa, maka dengan adanya kajian keislaman akan terus ada yang mengingatkan untuk melakukan hal yang baik. Dan dengan kajian keislaman juga dapat memberikan ilmu baru bagi yang belum mengetahuinya. Dengan adanya kajian juga membuka pintu silaturahmi bagi umat Muslim

### **5. Apa saja faktor penghambat dan pendukung yang anda rasakan ketika mengikuti kajian keislaman di LDK?**

Alhamdulillah, bila mengikuti kajian keislaman LDK selalu memberikan ilmu baru bagi saya dan ketika mengikutinya ada rasa ketenangan. Dan bila ditanya mengenai penghambat ketika mengikuti kajian keislaman di LDK, maka penghambat itu datangnya dari diri saya sendiri. Dimana terkadang diri ini sibuk terhadap tugas-



tugas sehingga tidak mendahulukan kajian keislaman yang dilakukan dalam waktu yang tidak lama. Lalu mengenai pendukung ketika mengikuti kajian yaitu banyaknya orang yang selalu mengingatkan dan terus mengajak untuk mengikuti kajian itu. Dalam mengikuti kajian, saya juga merasakan tenang sehingga ada pendorong dalam diri untuk selalu mengikuti kajian itu

**6. Apa yang Anda rasakan setelah mengikuti kajian keislaman yang dilaksanakan oleh LDK?**

Saya merasakan ada ilmu baru yang didapat, sehingga ada dorongan untuk sedikit2 melakukan hal yang disampaikan tersebut

**7. Hal apakah yang membuat anda tertarik dalam mengikuti kajian keislaman yang dilaksanakan oleh LDK?**

Dalam kajian hal yang pertama dicari adalah ilmunya, dimana ilmu itu menjadi pelajaran bagi kita untuk menjadi pribadi yang baik kedepannya. Lalu yang membuat saya tertarik untuk mengikuti kajian adalah berjumpa dengan teman, dimana bisa menjadikan tempat untuk mempererat persaudaraan

**8. Apakah kajian keislaman yang dilaksanakan oleh LDK mampu meningkatkan nilai religius anda sebagai salah satu kader jurusan PAI di LDK?**

Inshaallah, dengan mengikuti kajian keislaman akan mengingatkan kepada kita akan kebaikan. Dan dengan kajian itu, dapat memberikan motivasi untuk menjadi pribadi yang baik. Ilmu yang disampaikan dalam kajian keislaman yang dilaksanakan LDK, memberikan semangat bagi saya untuk terus dan terus melakukan suatu kebaikan

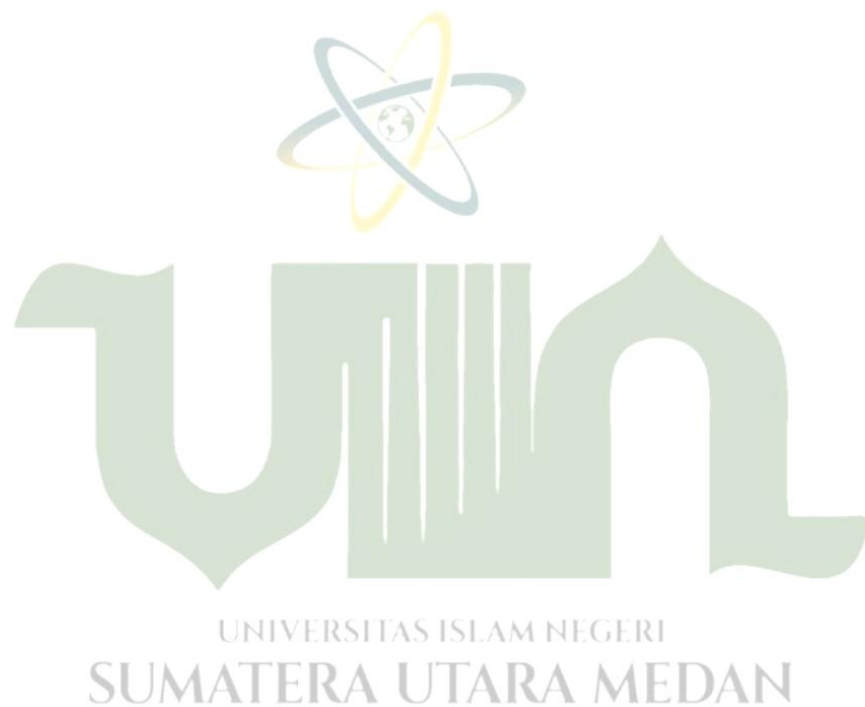

## WAWANCARA DENGAN MAHASISWA PAI STAMBUK 2019

(Rabu, 28 Juli 2021 berlokasi di Rumah Narasumber Pukul 11.00- 11.20)

Nama : Khairunnisa

Kelas : PAI St. 2019

Jenis Kelamin : Perempuan

---

### 1. Apa yang anda pahami atau ketahui mengenai kajian keislaman ?

Kajian KeIslam adalah setiap kajian yang berhubungan dengan Islam, termasuk Fiqih, Ilmu Kalam, dan pemahaman-pemahaman lainnya seperti Sekularisme di barat, Ilmu-ilmu Islam, dan Ekonomi Islam

### 2. Bagaimana pandangan Anda terkait kajian keislaman yang dilaksanakan oleh LDK melalui media virtual?

Menurut saya itu merupakan kegiatan yang sangat baik dan patut dikagumi. Melakukan kajian-kajian keislaman secara virtual adalah salah satu cara efektif yang bisa dilakukan pada masa pandemi covid 19 ini .

### 3. Kajian apa saja yang dilaksanakan oleh LDK? Dan di LDK sendiri, bagaimana pelaksanaannya?

Sangat banyak kajian keislaman dalam LDK meliputi sejarah keislaman, sejarah para Nabi, sahabat dan ulama'. Hukum dalam fiqih, kemudian seperti Kejadian yang terjadi di masa kini dll. Yang dikaji diantaranya adalah tentang muamalah, ibadah, pemikiran serta ilmu

pengetahuan, selain itu juga ilmu kalam, hadist, fiqih, pendidikan islam, dan tasawuf.

Menurut saya itu merupakan kegiatan yang sangat baik dan patut dikagumi. Melakukan kajian-kajian keislaman secara virtual adalah salah satu cara efektif yang bisa dilakukan pada masa pandemi covid 19 ini .

**4. Seberapa penting kegiatan kajian keislaman menurut Anda ?**

Sangat penting karena kajian keislaman merupakan salah satu cara untuk mengistiqomahkan rasa iman dan taqwa dan menjadi penjaga untuk hidup di dunia

**5. Apa saja faktor penghambat dan pendukung yang anda rasakan ketika mengikuti kajian keislaman di LDK?**

Faktor penghambat menurut saya : Banyak nya kegiatan yang sudah saya jalani sebelum masuk di LDK. Yang menghambat saya mengikuti kajian di LDK ini apalagi setelah dilakukan secara virtual.

Faktor pendukung : Sangat banyak rasa ingin berubah dalam diri saya

**6. Apa yang Anda rasakan setelah mengikuti kajian keislaman yang dilaksanakan oleh LDK?**

Yang saya rasakan adalah ketenangan hati dan pikiran

- 7. Hal apakah yang membuat anda tertarik dalam mengikuti kajian keislaman yang dilaksanakan oleh LDK?**

Ingin menambah wawasan dan ilmu pengetahuan.

- 8. Apakah kajian keislaman yang dilaksanakan oleh LDK mampu meningkatkan nilai religius anda sebagai salah satu kader jurusan PAI di LDK?**

Menurut saya mampu bahkan kajian keislaman yang di lakukan oleh LDK memang untuk meningkatkan nilai religius seseorang.



UNIVERSITAS ISLAM NEGERI  
SUMATERA UTARA MEDAN

## **WAWANCARA DENGAN MAHASISWA PAI STAMBUK 2019**

(Jum'at, 30 Juli 2021 berlokasi di Masjid UIN SU, Pukul 12.00-12.20)

Nama : Rusdiana

Kelas : PAI St. 2019

Jenis Kelamin : Perempuan

---

### **1. Bagaimana kondisi pengurus LDK saat ini ?**

Kondisi pengurus LDK saat ini menurut saya baik-baik saja

### **2. Apa problematika yang sering dihadapi oleh pengurus LDK dan berkaitan dengan keagamaan atau nilai religius pengurus?**

Problematikanya ialah adanya iman yang naik turun apalagi jika tidak ditingkatkan iman tersebut melalui kajian dan bidang keagamaan lainnya.

### **3. Apa program yang bisa meningkatkan nilai religius Para pengurus LDK?**

Programnya ialah dengan mengadakan kajian di masa Pandemi ini.

### **4. Apa pendapat anda tentang kajian keislaman? dan di LDK sendiri, seperti apakah proses pelaksanaannya?**

Pendapat saya tentang kajian keislaman di LDK sendiri ialah sangat beragam hal yang di bahas dalam kajian nya menyangkut tentang permasalahan permasalahan di zaman sekarang. Dan proses pelaksanaan nya rutin setiap Minggu di adakan

**5. Apa urgensi atau kepentingan kajian keislaman menurut anda?**

Sangat penting karena selain mengetahui ilmu yang kita dapatkan melalui kajian keislaman kita juga dapat melakukan hal-hal positif dari kajian tersebut dan juga dapat meningkatkan iman kita.

**6. Apa dampak yang didapat setelah adanya kajian keislaman ?**

Dampak yang di dapat ialah menjadi kan diri kita menjadi lebih baik lagi dan dapat mendapatkan pelajaran yang berharga

**7. Adakah faktor pendukung dan penghambat dalam perjalanan pelaksanaan kajian keislaman? Mohon penjelasannya**

Faktor pendukung nya ialah di masa Pandemi COVID 19 ini banyak kajian keislaman yang di laksanakan secara online meskipun tidak menutup kemungkinan kajian tersebut di laksanakan seperti biasa nya. Ada pun faktor pendukung nya ialah dapat di akses lebih mudh dan di mana pun Dan wawasan juga Luas. Ada pun faktor penghambat nya ialah Keterbatasan akses internet dan ada nya ketidakfokusan dalam mendengarkan kajian di sebabkan hal-hal lain

**8. Adakah hasil yang Diharapkan dengan adanya kajian keislaman yang dilaksanakan oleh LDK?**

Hasil yang di harapkan ialah semoga di masa Pandemi COVID 19 sekarang ini dengan adanya kajian keislaman yang dilaksanakan oleh LDK iman kita tidak kendor dan terus meningkat kan keimanan.

**9. Bagaimana proses pelaksanaan kajian keislaman pada masa pandemi covid 19?**

Proses pelaksanaannya ialah dengan melalui via WhatsApp, Zoom, Google Meeting dan lainnya.



## WAWANCARA DENGAN MAHASISWA PAI STAMBUK 2020

(Kamis, 5 Agustus 2021 berlokasi di Masjid UIN SU, Pukul 13.00-13.45)

Nama : Diva Sari

Kelas : PAI St. 2020

Jenis Kelamin : Perempuan

---

### 1. Bagaimana kondisi pengurus LDK saat ini ?

Menurut saya, kondisi keagamaan atau nilai religi pengurus LDK saat ini (pandemi dan kuliah daring) kemungkinan stagnan cenderung menurun. Futur yang biasa melanda bisa saja semakin berat dihadapi, karena para pengurus kebanyakan berada di kampung.

### 2. Apa problematika yang sering dihadapi oleh pengurus LDK dan berkaitan dengan keagamaan atau nilai religius pengurus?

Problem yang sering dihadapi oleh pengurus LDK dan berkaitan dengan keagamaan atau nilai religius pengurus adalah motivasi diri dan lingkungan yang tidak sefrekuensi. Dua hal ini menjadi kunci utama.

### 3. Apa itu kajian keislaman menurut anda? Dan di LDK sendiri, bagaimana proses pelaksanaannya?

Kajian keislaman adalah kegiatan belajar ilmu-ilmu Islam dalam sebuah forum kajian yang diisi oleh ustadz/ustadzah yang mumpuni. Di LDK sendiri, proses pelaksanaan kajian keislaman biasa dilakukan di berbagai tempat, seperti di dalam masjid, kelas, sekretariat LDK sendiri, lapangan, maupun aula. Namun saat pandemi seperti ini, semua kajian dilakukan secara online (melalui Zoom/GMeet/WAG dll).

#### **4. Apa urgensi atau kepentingan kajian keislaman menurut anda?**

Urgensi atau kepentingan adanya program kajian keislaman tentunya akan berdampak kepada kondisi keagamaan/religiusitas seseorang. Kajian keislaman menjadi tempat mencari ilmu, muraja'ah, hingga bertemu dengan teman sefrekuensi. Tanpa adanya kajian keislaman yang diikuti, seseorang akan sulit untuk memahami keislaman dan berat untuk mengamalkannya.

#### **5. Apa saja faktor penghambat dan pendukung dalam pelaksanaan kajian keislaman?**

Ya, pasti ada faktor pendukung dan penghambat dalam pelaksanaan kajian keislaman.

**6. Adakah hasil yang Diharapkan dengan adanya kajian keislaman yang dilaksanakan oleh LDK?**

Hasil yang diharapkan dengan adanya kajian keislaman di LDK adalah dapat memberikan wawasan keilmuan dan menambah ghirah dalam beribadah dan menjalankan ketaatan kepada Allah bagi kader sendiri dan peserta umum lainnya.

**7. Apa saja materi atau silabus yang ada dalam kajian keislaman yang dilaksanakan oleh LDK?**

Materi atau silabus dari kajian keislaman yang dilaksanakan oleh LDK yang pernah saya ikuti adalah kajian 'ulumul syar'i, tahsin Al-Qur'an, kajian shirah nabawiyah, kajian-kajian bertema muslimah dan lainnya.

**8. Bagaimana proses pelaksanaan kajian keislaman di LDK?**

Proses pelaksanaan kajian keislaman pada masa pandemi covid 19 tentunya secara online, melalui berbagai aplikasi video conference ataupun WAG. Namun akhir-akhir ini kegiatan kadang dilakukan secara semi online juga. Dimana ada beberapa peserta yang datang langsung dan peserta lainnya bergabung virtual.

## WAWANCARA DENGAN MAHASISWA PAI STAMBUK 2020

(Via Whatsapp, Rabu, 11 Agustus 2021, Pukul 13.00-13.30)

Nama : Anggi Hasanah

Kelas : PAI St. 2020

Jenis Kelamin : Perempuan

---

### 1. Apa yang anda pahami atau ketahui tentang kajian keislaman?

Yang saya ketahui kajian ke Islam adalah kegiatan yang mempelajari atau diskusi tentang keislaman seperti tentang sejarah ke Islam, fiqh, hukum fiqh, hadist dan kajian mengenai diri ..untuk menambah ilmu dan mendekatkan diri kepada Allah swt.

### 2. Bagaimana pandangan anda terkait kajian keislaman yang dilaksanakan oleh LDK melalui media virtual?

Menurut saya kajian yang diadakan oleh LDK secara virtual maupun offline (secara langsung) sudah cukup efektif terkhusus pada kajian virtual/zoom meeting online juga sudah sangat baik tidak ada kendala disaat kajian berlangsung

### 3. apakah anda tahu kajian keislaman apa saja yang disampaikan oleh LDK?

Yang saya ketahui dan yang saya ikuti ada empat kajian ke Islaman

1. Sejarah Islam
2. Fiqih
3. Hadist arbain
4. Tazkiyatun nafsi

Dan satu kajian khusus yang mempelajari Al Qur'an yaitu tahsin dan Tahfiz

#### **4. Seberapa penting kajian keislaman menurut anda?**

Sangat penting karena kajian tersebut membahas dari awal hingga akhir mengenai kajian yang terkait ..sehingga sangat menambah wawasan saya.

#### **4. Apa saja faktor penghambat dan pendukung yang anda rasakan saat mengikuti kajian keislaman yang dilaksanakan oleh LDK?**

Hambatan saya untuk mengikuti kajian secara virtual yaitu tidak memiliki Kuota paket internet yang cukup

#### **5. Apa yang anda rasakan setelah mengikuti kajian keislaman yang dilaksanakan oleh LDK?**

Saya merasakan bertambah nya wawasan ilmu keagamaan

**6. Hal apakah yang membuat anda tertarik dalam mengikuti kajian keislaman yang dilaksanakan oleh LDK?**

Materi yang dibahas secara tuntas dari awal hingga akhir

**7. Apakah kajian keislaman yang dilaksanakan oleh LDK mampu meningkatkan nilai religius anda sebagai salah satu kader dari jurusan PAI di LDK?**

Sudah tentu pasti menambah nilai religius dan spritual saya ,saya lebih tau ilmunya dan melaksanakan praktik ibadah sesuai aturan ajaran agama.



UNIVERSITAS ISLAM NEGERI  
SUMATERA UTARA MEDAN

**LAMPIRAN 4**

**STRUKTUR KEPENGURUSAN LEMBAGA DAKWAH KAMPUS AL-IZZAH UIN SU**  
**PERIODE 2020-2021**

<b>PENGURUS MPO (MAJELIS MUSYAWARAH ORGANISASI)</b>					
<b>AMANAHAH</b>			<b>NAMA</b>		
Koordinator MPO			Dicky Mahendra		
Sekretaris MPO			Dewi Putri Lestari		
Anggota MPO			Azmar Hidayat		
			Soerjanto		
			M. Latif Sipahutar		
			Agung Tri Pamungkas		
			M. Siddik Arfandi		
			M. Ridho Muhsinin		
			M. Qudrat Sembiring		
			Ahmad Syukran		
			Pebri Ade Safitri Hsb		
			Nur Azizah Hasibuan		
			Sugi Safitri		
			Romauli Viani Sandra		
			Sri Mentari		
			Fathur Rizqiyah		
			Widyani Siregar		
			Adellia Rusli		
			Fitria Sri Budi Asih		
			Nur Atika		
			Bella Putriyani		
			Asri Devi Yanti		
<b>NO.</b>	<b>AMANAHAH</b>	<b>NAMA</b>	<b>NIM</b>	<b>F/J/S</b>	<b>NO. HP</b>
1.	Ketua Umum	Rozi Gusti Rinaldi	0202171003	FSH/PM/2017	0813 6022 1015
2.	Sekretaris Umum	Agil Hadiguna Saragih	0105173226	FIS/IKOM/2017	0813 9692 5812
3.	Bendahara Umum	Nurlaila Hasibuan	0501173213	FEBI/EKI/2017	0813 6214

					3252
<b>DEPARTEMEN KADERISASI (KADRI)</b>					
4.	Koordinator	Widodo Berutu	0701173215	FST/ILKOMP/2017	0895 6186 7870 3
5.	Sekretaris	Niswaton Mujahidah	0502172314	FEBI/AKS/2017	0831 6541 2332
6.	Staf Ahli	Raul Nanda Parluhutan Hrp	0704172046	FST/ BIO/ 2017	0822 7324 1496
7.		Mhd. Sofwan	0301182088	FITK/PAI/2018	0899 4961 328
8.		Fahrur Rozy	0301182085	FITK/PAI/2018	0857 6399 5323
9.		Nurul Fhadillah Nst	0301171319	FITK/PAI/2017	0852 0702 4688
10.		Juni Indriani	0101172054	FDK/KPI/2017	0822 6807 7465
11.		Putri Balqis	0101173135	FDK/KPI/2017	0822 7324 2990
<b>DEPARTEMEN HUMAS DAN JARINGAN (HUMJAR)</b>					
12.	Koordinator	Djodi Andrean	0104172113	FDK/MD/2017	0813 7627 9899
13.	Sekretaris	Shynta Sri Wahyuni Ginting	0301171319	FITK/PAI/2017	0822 7333 7276
14.	Staf Ahli	Muhammad Syahrial	0301182157	FITK/PAI/2018	0831 4882 3126
15.		Adri Hasanuddin	0801172163	FKM/IKM/2017	0822



					4940 8596
16.		M. Wahyu Hidayah	0702183285	FST/ SI/ 2018	0822 4892 0148
17.		M. Yasir	0104182144	FDK/MD/2018	0857 6037 9431
18.		Viviyana Syahfitri	0103171024	FDK/PMI/2017	0822 9794 5749
19.		Safta Yusrika Sari	0104172137	FDK/MD/2017	0822 1068 4516
20.		Tutia Restilia	0101173145	FDK/KPI/2017	0822 6093 4462
21.		Indah Sinambela	0101173127	FDK/KPI/2017	0822 6960 3052
<b>DEPARTEMEN SYIAR DAN PELAYANAN (SYIPEL)</b>					
22.	Koordinator	Rajai Sitorus	0705173086	FST/FISIKA/2017	0852 7550 7860
23.	Sekretaris	Rizkika Ananda	0701172096	FST/ILKOM/2017	0858 3159 9010
24.	Staf Ahli	Akbar Khan	0104171040	FDK/MD/2017	0859 6015 4888
25.		Ahmad Affandi Pasaribu	0102173087	FDK/BPI/2017	0895 3302 0181 5
26.		Alpath Abimanyu	0702171041	FST/ SI/ 2017	0822 7416 4781

27.		Fadhillah Ramadhani Bangun	0104172139	FDK/MD/2017	0857 6188 4643
28.		Ika NurJannah	0306171051	FITK/PGMI/2017	0852 6246 4307
29.		Khairunnisa Qawy Siregar	0305172103	FITK/PMM/2017	0822 7429 1016
30.		Fani Al-Vionita Rangkuti	0503172159	FEBI/PS/2017	0821 6103 3949
31.		Siti Hafsa Siahann	0503172123	FEBI/PS/2017	0853 7581 4833
<b>DEPARTEMEN KAJIAN DAN PELATIHAN (KAPEL)</b>					
32.	Koordinator	M. Rizky Prabu	0101172100	FDK/KPI/2017	0831 9760 1317
33.	Sekretaris	Nur Hasanah	0305173215	FITK/PMM/2017	0812 6945 6318
34.	Staf Ahli	Sofian	0310172048	FITK/PBIO/2017	0822 8899 8760
35.		M. Ismail	0301182158	FITK/PAI/2018	0821 6060 5261
36.		Muhammad Aqshal	0102182060	FDK/BPI/2018	0857 6018 7779
37.		Dina Rodiah	0104171002	FDK/MD/2017	0823 6060 6159
38.		Sri Yustika	0103171012	FDK/PMI/2017	0822 9776 0684
39.		Nanda Hafilda Batu Bara	0103171013	FDK/PMI/2017	0823 6370

					5655
40.		Nur Wahida	0501171072	FEBI/EKI/2017	0823 7070 9934
41.		Nurhasanah	0305171037	FITK/PMM/2017	0813 7722 3445
<b>DEPARTEMEN DANA DAN USAHA (DANUS)</b>					
42.	Koordinator	Dedek Kurniawan	0301172389	FITK/PAI/2017	0831 9656 9681
43.	Sekretaris	Niswatul Khairiah	0203171006	FSH/SIY/2017	0853 1465 9186
44.	Staf Ahli	Reza Meinando	0104173202	FDK/MD/2017	0852 6258 9885
45.		Ahmad Romadon		FDK/MD/2017	0852 1711 7184
46.		Ririn An-Nur Ritonga	0101171033	FDK/KPI/2017	0812 6355 4486
47.		Cut Fauziah Rasyada	0503172218	FEBI/PS/2017	0822 6785 2431
48.		Siti Rahmawani Ritonga	0306173208	FITK/PGMI/2017	0822 5293 5925
49.		Devi Apriani Berutu		FEBI/PS/2017	0822 6785 2431
<b>DEPARTEMEN KOORDINASI FAKULTAS (DKF)</b>					
50.	Koordinator	Roby Renaldy	0101172086	FDK/KPI/2017	0823 7043 0119
51.	Sekretaris	Amalia Hafsari	0103171018	FDK/PMI/2017	0823 6146 5980

52.	Staff Ahli	Novri Rivaldy	0101173116	FDK/ KPI/ 2017	0823 6482 1752
53.		Aulia Ahmad Siregar	0101173099	FDK/ KPI/ 2017	0813 7627 6899
54.		Evi Elismianti	0305172118	FITK/PMM/2017	0853 5847 1592
55.		Susi Nurmala Sari	0104171002	FDK/MD/2017	0815 3742 4072
56.		Ziyana Silvia Saragih	0104172131	FDK/MD/2017	0822 8259 1004
		Aulia Sari		FITK/BKI/2017	0822 7275 0852
<b>DEPARTEMEN KESTARI</b>					
57.	Koordinator	Ummi Kalsum Lubis	0303171043	FITK/BKPI/2017	0812 6099 7674
58.	Sekretaris	Siti Munawaroh	0301172448	FITK/PAI/2017	0822 7703 3707
59.		Hesti Khairati	0306171054	FITK/PGMI/2017	0822 7678 0568
<b>DEPARTEMEN KEAKHWATAN</b>					
60.	Koordinator	Laila Afrida Aini		FITK/PAI/2017	08223027 3385
61.	Sekretaris	Sheilla Fahira Khadna	0301172402	FITK/PAI/2017	08136264 3402
62.		Latifa Hanum Siregar	0306171230	FITK/PGMI/2017	08776613 5543
63.		Nirwana Afiah Hidayati	0502172347	FEBI/AKS/2017	08237070 9934
64.		Fitriani Tanjung	0104172099	FDK/MD/2017	08236179 9448
65.		Roslina	0104172097	FDK/MD/2017	08216482

					5476
66.		Marsya Achsyafira	0103171021	FDK/PMI/2017	08236223 9763
67.		Eyla Syahraini	0103171009	FDK/PMI/2017	08126076 6921



**LAMPIRAN 5****DAFTAR RIWAYAT HIDUP****1. DATA PRIBADI**

Nama Lengkap : Laila Afrida Aini Batu Bara  
Tempat Tanggal Lahir : Batu Bara, 25 April 1999  
NIM : 0301172415  
Agama : Islam  
Alamat Rumah : Tanah Gara Hulu  
Telepon Ponsel : 082230273385  
Fakultas : Ilmu Tarbiyah dan Keguruan  
Jurusan : Pendidikan Agama Islam  
Email : Lailaaini2019@gmail.com  
Golongan Darah : 0

**2. DATA ORANG TUA**

Nama Ayah : Muhaji  
Nama Ibu : Marianum  
Pekerjaan Ayah : Wiraswasta  
Pekerjaan Ibu : Guru  
Alamat : Tanah Gara Hulu

### 3. JENJANG PENDIDIKAN

SD (2005-2011)	SDN 106203 Tanah Gara Hulu
SMP (2011-2014)	SMP Negeri 1 STM Hulu
SMA (2014-2017)	SMA Negeri 1 Bangun Purba
Strata 1 (2017-2021)	Universitas Islam Negeri Sumatera



Utara



UNIVERSITAS ISLAM NEGERI  
SUMATERA UTARA MEDAN

## LAMPIRAN 6

## SURAT IZIN RISET



KEMENTERIAN AGAMA REPUBLIK INDONESIA  
UNIVERSITAS ISLAM NEGERI SUMATERA UTARA MEDAN  
FAKULTAS ILMU TARBIYAH DAN KEGURUAN  
Jl. Willem Iskandar Pasar V Medan Estate 20371  
Telp. (061) 6615683-6622925 Fax. 6615683

Nomor : B-12462/ITK/ITK.V.3/PP00.9/07/2021

06 Juli 2021

Lampiran : -

Hal : Izin Riset

**Yth. Bapak/Ibu Kepala Lembaga Dakwah Kampus Al-Izzah**

*Assalamulaikum Wr. Wb.*

Dengan Hormat, diberitahukan bahwa untuk mencapai gelar Sarjana Strata Satu (S1) bagi Mahasiswa Fakultas Ilmu Tarbiyah dan Keguruan adalah menyusun Skripsi (Karya Ilmiah), kami tugaskan mahasiswa:

Nama : Laila Afrida Aini Batu Bara  
NIM : 0301172415  
Tempat/Tanggal Lahir : Tanah Gara Hulu, 25 April 1999  
Program Studi : Pendidikan Agama Islam  
Semester : IX (Sembilan)  
Alamat : Tanah Gara Hulu Kelurahan Tanah Gara Hulu Kecamatan Sinembah Tanjung Muda Hulu

untuk hal dimaksud kami mohon memberikan Izin dan bantuannya terhadap pelaksanaan Riset di Jl. Willem Iskandar Pasar V Medan Estate Kec. Percut Sei Tuan. Kab. Deli Serdang Sumatera Utara., guna memperoleh informasi/keterangan dan data-data yang berhubungan dengan Skripsi (Karya Ilmiah) yang berjudul:

***Peran Kajian Keislaman Lembaga Dakwah Kampus Al-Izzah Dalam Meningkatkan Nilai Religius Mahasiswa PAI FITK UINSU Pada Masa Pandemi Covid 19***

Demikian kami sampaikan, atas bantuan dan kerjasamanya diucapkan terima kasih.

Medan, 06 Juli 2021  
a.n. DEKAN  
Ketua Program Studi Pendidikan Agama  
Islam



*Digitally Signed*

**Dr. Mahariah, M.Ag**  
NIP. 197504112005012004

Tembusan:

- Dekan Fakultas Ilmu Tarbiyah dan Keguruan UIN Sumatera Utara Medan



## LAMPIRAN 7

## SURAT BALASAN RISET



Medan, 20 Agustus 2021

Nomor : 09-202/SEK/LDK Al-Izzah/UIN-SU/e/VIII/2021

Hal : Surat Keterangan Riset*Assalamu'alaikum Warahmatullahi Wabarakatuh*

Ketua LDK Al Izzah UIN Sumatera Utara, Medan. Jl. Williaam Iskandar Psr. V Medan Estate Provinsi Sumatera Utara, maka dengan ini menerangkan bahwa :

**Nama** : Laila Afrida Aini Batu Bara  
**NIM** : 0301172415  
**Tempat, tanggal lahir** : Tanah Gara Hulu, 25 April 1999  
**Program Studi** : Pendidikan Agama Islam  
**Semester** : IX (Sembilan)

Berdasarkan surat Dekan Fakultas Ilmu Tarbiyah dan Keguruan Universitas Islam Negeri Sumatera Utara Nomor : B-12462/ITK/ITK.V.3/PP.00.9/07/2021 tanggal 06 Juli 2021 perihal mohon izin Riset, maka dengan ini benar nama tersebut diatas telah melaksanakan Riset di LDK Al Izzah UIN Sumatera Utara Medan dengan judul "Peran Kajian Keislaman Lembaga Dakwah Kampus Al-Izzah Dalam Meningkatkan Nilai Religius Mahasiswa PAI FITK UINSU Pada Masa Pandemi Covid- 19" riset dilakukan mulai dari tanggal 10 Juli sampai dengan 20 Agustus.

Demikianlah surat keterangan ini kami buat dengan sebenar-benarnya untuk dapat dipergunakan seperlunya.

*Wassalamu'alaikum Warahmatullahi Wabarakatuh*

**Pengurus Lembaga Dakwah Kampus Al-Izzah**  
**Universitas Islam Negeri Sumatera Utara Medan**  
**Tahun 2021/ 2022**

Ketua Umum

**Rozi Gusti Rinaldi**  
 NIM. 0202171003

Sekretaris Umum

**Agil Hadiguna Saragih**  
 NIM. 0105173226

**DOKUMENTASI PENELITIAN KAJIAN KEISLAMAN DI  
LEMBAGA DAKWAH KAMPUS AL-IZZAH UIN SUMATERA**

**UTARA**

- A) Gambar gedung UKK UKM (LDK menjadi salah satu bagian dari UKK UKM yang dimiliki oleh UINSU)**





SUMATERA UTARA MEDAN

**Gambar Sekretariat UKK UKM**

**B) Gambar wawancara dengan ketua umum LDK terkait peran kajian keislaman LDK Al-Izzah Mahasiswa PAI FITK UINSU**



**Ketua Umum LDK Al-Izzah UINSU**



**C) Gambar wawancara dengan pengelola atau pengurus inti LDK  
terkait peran kajian keislaman LDK Al-Izzah Mahasiswa PAI FITK  
UINSU**



**Nurhasanah (Sekretaris Kajian Dan Pelatihan LDK Al-Izzah UINSU)**



**Widodo Berutu (Koordinator Kaderisasi LDK Al-Izzah UINSU)**

**D) Gambar wawancara dengan mahasiswa PAI FITK yang aktif  
menjadi kader LDK terkait peran kajian keislaman LDK Al-Izzah  
Mahasiswa PAI FITK UINSU**



**Irwansyah Jul (Mahasiswa PAI St. 2017)**



**Khairuri Hafizah (Mahasiswa PAI St. 2018)**



**Nadia Ariska (Mahasiswa PAI St. 2018)**



**Foto dengan Khairunnisa (Mahasiswa PAI St. 2019)**



**Anggi Hasanah (Mahasiswa PAI St. 2020)**



**Divya Sari (Mahasiswa PAI St. 2020)**



E) Gambar dokumentasi selama proses kajian keislaman LDK Al-Izzah sedang berlangsung

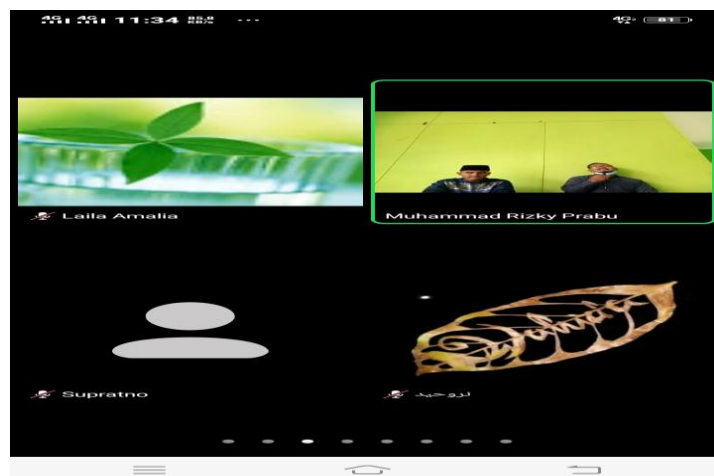
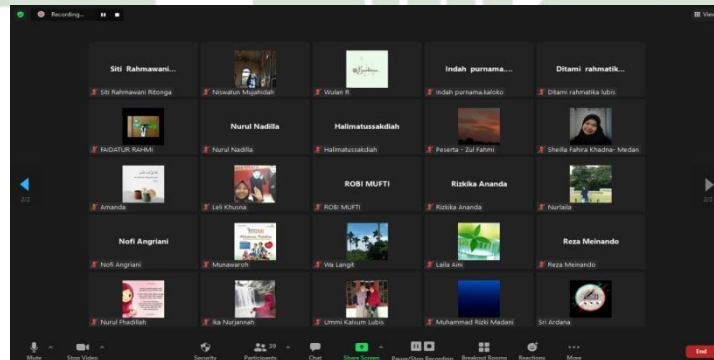

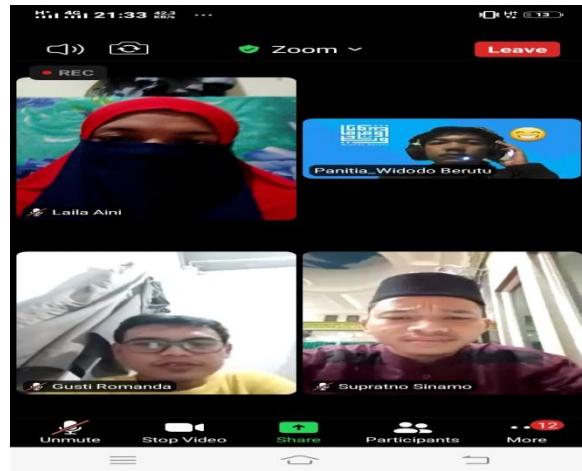



**KFK (KAJIAN FOR KADER)**  
*"Berjamaah untuk Tumbuh, Menyusui Dakwah yang Utuh"*

Bersama :  
**Ustadz Dwi Andi Lubis, L.c**

Moderator :  
Widodo Berutu

**AHAD** 29 Agustus 2021  
20:20 WIB

**zoom**

LDK Al-Izzah UIN SU | ldk\_izzahsu | Izzah\_SU Channel

**Kajian Isu Terkini**  
**"Sejarah Baitul Maqdis,  
Misi Yahudi Terhadap Palestina  
dan Pembebasan Palestina"**

Bersama:  
**Ustadz Umar Mukhtar Lc, MA.**

Ahad, 30 Mei 2021  
Pukul 20.15 WIB  
Via Zoom Meeting

Siapkan Infaq Terbaik Anda Untuk Palestina  
**Muamalat - 2150013806**  
**BRI - 528201001370504**  
**Ovo - 082273337276**  
a.n. Shynta Sriwahyuni Ginting

LDK Al-Izzah UIN SU | ldk\_izzahsu | Izzah\_SU Channel

Bersama Ustadz  
Muhammad Azzam Muhtadi Al-Hafidz

## KAJIAN ISU TERKINI

FENOMENA TIKTOK LITE DAN  
PERSPEKTIF ISLAM MENANGGAPINYA

Selasa, 11 Mei 2021 Jam 10.00 WIB  
Live Instagram : @ldk\_izzahsu

LDK Al-Izzah UIN SU | ldk\_izzahsu | Izzah\_SU Channel

Departemen Keahliwatan LDK Al-Izzah UINSU  
present  
Kajian Wanita Muslimah Akbar

## TEGUHNYA IMAN

*Istri Pejuang Palestina*

bersama narasumber:

Ustadzah  
Hj. Nurjanah Hulwani, S.Ag., ME

- Ketua Koalisi Perempuan Indonesia untuk Alquds dan Palestina (KPIQP)
- Penulis buku "Hikmah Berserah di Bumi Gaza" dan "Parade Heroik Pembebas Palestina"

Moderator :  
Siti Wahyuni Ranjaitan  
Miss Muslimah LDK Al-Izzah 2019

Ahad, 30 Mei 2021  
pukul : 13.30 - selesai  
Via Google Meet

Siapkan infaq terbaikmu  
Rekening BNI Syariah 0691509043  
a.n. Latifa Hanum Siregar

FREE | e-certificate | Give Away!  
Daftar : Nama - Asal kampus  
Kirim ke 0822 3027 3385 (Ukhty Laila)

LDK Al-Izzah UIN SU | ldk\_izzahsu | Izzah\_SU Channel

UNIVERSITAS ISLAM NEGERI  
SUMATERA UTARA MEDAN

## TARHIB RAMADHAN DAN KHATAMAN QUR'AN

ROAD TO RAMADHAN : KARENA AKU , QUR'AN  
DAN RAMADHAN ADALAH ISTIMEWA

Bersama  
Ustadz Ahmed Syauqi, Lc.

insyaAllah  
Ahad, 11 April 2021  
Khataman : 19.00 - 19.45 WIB  
Kajian : 20.15 - 22.00 WIB

Dipersembahkan oleh  
Departemen Kajian dan Penelitian

Free	Terbatas 100 Orang	Umum Bhawan Akhwat
------	--------------------------	--------------------------

Via Zoom Meeting

LDK Al-Izzah UIN SU | ldk\_izzahsu | Izzah\_SU Channel



 DIVISI KEAKHWATAN SAINS DAN TEKNOLOGI

**KAREN**  
 KAJIAN KEPOTRIAN

TEMA :  
**"Ada Apa Dengan Muslimah Milenial?"**

SABTU,  
**AGS**  
**28**  
**2021**  
 PUKUL 13.00 - SELESAI  
 VIA G-MEET



**Ustadzah Dr. Tuti Anggraini, MA**  
**PEMATERI**

UKH SITI KHALIZAH PASARIBU  
**MODERATOR**

 CP : UKH LIZAH (0852-7701-7403)

SIAPKAN INFAK TERBAIKMU.....  
 382701034797535 (BRI)  
 a.n.Siti Khalizah Pasaribu

**FREE**  
 (Khusus Akhwat)

**FREE**  
 E-sertifikat

 Ldk\_izzahsufasIntek

 Ldk Al-Izzah FasIntek UIN SU



UNIVERSITAS ISLAM NEGERI  
 SUMATERA UTARA MEDAN